فەن
هەم
دين

23

(86)

1929

تاتارستان سوغشچان ئاللاسزلار ساوزنڭ ئولكە سوۋيتى
15 نچى نويەبردەن باشلاپ بوتن ساۋيتلار ئيلندەگى تاتار-
باشقرت حزمەت ئييەلەرى هەم ئاللاسزلار ماسسىسى ئوچن
دينگە قارشى كورەش ئالپ بارا تورغان ئاتنالق

,,دينسز,,

دينى گەزيت چغارا باشلي

,,دينسز,, كيڭ دينسزلك حەرەكەتن بر ئەلەم ئاستنا جيناپ، ئاللاسزلق يولندا بولغان كورەش تەجريبەلەرن برگە توپلاونى، تاتار حزمەت ئييەلەرى ئاراسندا دينگە قارشى ئزلكسز پراپاگاندا تاراتونى ئوزنڭ بورچى ئيتپ ئالا.

,,دينسز,, بوتن ئيسكەلكنى، دينچلك حەرەكەتن، تورلى خورافاتنى، يالغان قاراشلارنى، دين ئاغووى تاراتوچلارن ئوزنڭ تەنقيد ئوتى ئاستنا ئالا.

,,دينسز,, ئوزنڭ تامرلارى بلەن فاشيزمغا بارپ يالغانا تورغان مەزهەب توزوچلەرگە، سيكتانتلارغا، ياكى دينچلەرگە هەم دين بلەن كيلشچەنلك كورسەتوچلەرگە قارشى ئاياوسز سوغش ئالپ بارا.

,,دينسز,, كيسكن سينفى كورەش نيگزندە، تورپ پرالىتارياتقا دوشمان بولغان سينف وەكيللەرنڭ سينفى قارشلقنى دين سورمى بلەن ترمالارغا ماتاشولارنى رەحيمسز رەوشدە ئاچا باراچاق.

,,دينسز,, دين بلەن كورەش ئشندە چوبالچقلق، سالقنلق، ئيعتيبارسزلق كورسەتە ياكى ئاڭا ئارقلى توشە تورغان توركملەر، قاتلاولار هەم ئايرم كشلەرنى تەنقيد ئيتو ئشن ئزلكسز ئلپ باراچاق.

,,دينسز,, دين بلەن كورەش يولندا فەن بلەن قورالانپ، فەن ياكالقلارن، تيحنيكا ئوڭشلارن، ساتسياليزم توزو يولندا بولغان ئيرشمەلەرنى ماسساغا تاراتو يولندا ئشلەيەچەك.

,,دينسز,, دينگە قارشى هەم ئانڭ بلەن كورەشكە بەيلەنگەن بوتن مەسئەلەلەرنى ئچنە ئالو بلەن برگە پرتييە، پرافسايوز، ئيلنى ياكادان توزو هەم باشقا مەسئەلەلەر بوينچادا كيرەكلى ماتيرياللار بيرپ باراچاق.

«دينسز» گەزيتەنڭ حاقى ئارزان. هەر بر حزمەت ماسسىسنڭ قولندا بولرغا مومكينلك بيرە.
1 ئايغا 12 تيين، 3 ئايغا 30 تيين، 6 ئايغا 60 تيين، بر يلغا 1 سوم 20 تيين.

پادپيسكالارنى تاتئيزداتنڭ رايون، كانتون بولكلەرى، «تاتارستان» ئاگينتلارى، پوچتا بولكلەرى هەم حات تاشوچلار ئالالار.

ريداكسييە ئادريسى: КАЗАНЬ Центральный Совет войнствующих безбожников Т. Р. для „Диньсиз“

دين حالقنڭ ئاعولى

Двухнедельный журнал
„FƏN HƏM DIN“
(Наука и Религия)
Орган Центр. О-ва
„ДЯГРИЛЯР“

فەن هەم دين

فەن، فەلسەفە ژورنالى
«ئوزەكدەهرىلەر ئويشماسى»
ئورگنى ،بولب، بيشنچى ،يل چعا

بەيەسى:
يلعا 2 سوم 50 ت.
6 ئايعا 1 سوم 50 ت.
3 ئايعا — 75 ت.
1 ئايعا — 25 ت.

Адрес: Москва, центр, Никольская, 10, Центриздат, ред. „ФЕН эм ДИН“

№ 23 (86) 1 Dikəвr 1929 jьl

سوعشچان ئاللاسزلار سايوزى ئوزەك ساۋيتىنڭ ساماكريتيكە تورنداعى ديتابى

ريكانستروكسييە دەورىنڭ بورچلارى، ،سينفى كورەشنڭ كيسكنلەشووى، سوعشچان ئاللاسزلار سايوزندان ئشلەرنڭ تيمپلارن، ميتد هەم فورملارن ئوزگەرتونى ،سورى. سايوزنڭ ماسسوى ،بولووى، ئشنڭ سيفات ياعى كوتەرلو، ياڭا ئاكتيۆ كادرلارى تەربييەلەو، ئشچى هەم كرەستييەنلەرنڭ كيڭ قاتلاولارن سايوز ئچنە ئالو، ياڭا ،تورمش هەم ياڭا كشى ئوچن ئاكتيف رەوشدە كورەشو، پارتييە هەم ساۋيت ۋلاسى تارافندان كورلە تورعان تورلى چارالار هەم كامپانيالارعا ئوز واقتندا قاتناشو، ساتسيياليزم توزلشنە پراكتيك رەوشدە قاتناشو كبك ئشلەر ياقنداعى واقت ئچندە سوعشچان ئاللاسزلار سايوزى ئشلەرنڭ توب مامينتلارندان ئيسەبلەنەلەر.

سوعشچان ئاللاسزلار سايوزى ئالدندا تورا تورعان بورچلارنيندى تيمپ-نيندى واقتدا هەم كوبمى نق، ئشلكلى رەوشدە تورمشقا ئاشرلو مەسئەلەسى بيك ئەهەمييەتلى ،بولب كورنە. ئشنى يوعارى هەم تارتنقى رەوشدە ئالب بارو، ريكانستروكسييە دەورندە ئيڭ مۆهيم شارتلاردان ،بولب تابلا. ئشنڭ حەزرگى كوندە ئشلەنب بارا تورعان تارماقلارندان ئارتقا قالو، سوعشچان ئاللاسزلار سايوزى ئوچن ،تورمشنڭ ئالعا بارووندان ئارتقا قالو هەم ئويشمانڭ قاتب قالووى بلەن بر ،بولر ئيدى.

سوعشچان ئاللاسزلار سايوزى هەم ئايرم ئاللاسزلار، **بوتن ئاللاسزلق ئشندە هيچ كيچكميچە، نق بورلشقا (перелом) ئيرشرگە، سوعشچان ئاللاسزلار سايوزن ساتسيياليزم توزلشنڭ چنلابدا ئيڭ ،زور فاكترنا ئەيلەندررگە تييشلەر.**

ئاللاسزلارنڭ بوتن سايوز ئيكنچى ئسيزدندەن ،سوڭ يارتى يللاب واقت ئوتدى ئيندى. ،بو بيك ،زور واقت بولماسادا، شولايدا، ئشدەگى ياڭالينيە، ياڭا يونەلشلەر ياعنى بولعان توب قوزعالشلارنى بيلگلەو ئوچن جيتەرلك ئيندى. لەكين، ئوبلاست ئسيزدلەرى تەجريبەسى هەم ئورنلارداعى ئويشمالارنى تيكشرو، **2 نچى ئسيزد تارافندان كورسەتلگەن ئشدەگى ياڭا يونەلشلەر ياڭا تيمپ هەم ياڭا ميتدلار،** سوعشچان ئاللاسزلار سايوزى ئويشمالارى

تۇرمۇشىدا تىيىشلى دەرەجەدە بولماعانلىقنى كورسەتدى. **كوبكىنە ئۇيۇشمالاردا شول ئوق يۇقلاو، ئارگانىزاتسىيون بوتالچقلق (не разберихa) جىيەكچىلەرىنىڭ ئوز ئىشلەرىنە مەسئول بولماولارى، جەمەعەتچىلكىنىڭ بيك تنچ عنا قاراولارى، سىنفى كۇرەش بورچلارىندان ئايرىلو كبك كورنشلەر ئىكنچى ئىسىزدگە قەدەر بولعان واقتداعى كبك دەوام ئىتەلەر.**

سوعشچان ئاللاسزلار سايوزى بۇتنلەيى بلەن سوعشچان ئۇيۇشما بولب بتكەنى هەم ئوزىنىڭ ئشىن جانلاندىرب يبەرگەن، سىنفى دۇشمانعا قارشى قەتعى هۇجومگە كوچكەنى يوق ئەلى.

كوب ئۇيشمالارنىڭ، سوعشچان ئاللاسزلار سايوزى ئىشلەرىنىڭ ناچار بولووىنا سەبەب ئىتب، ساۋيت جەمەعەتچىلىگىنىڭ جيتەرلك قەدەر ياردەم ئىتمەولەرىنە كورسەتولەرى برگەندە ئاقلانو بولا ئالمى. سوعشچان ئاللاسزلار سايوزى، ئول ئوزى جەمەعەت ئۇيشماسى بولعانعا كورەدە دينگە قارشى كۇرەشو ئۇچن ئوزىنىڭ كۇچلەرن، ئوزىنىڭ سرىدستوالارن هەم رېسورسالارن مابلىزاۋايت ئىتە بلرگە تيىش. سوعشچان ئاللاسزلار سايوزى شول ئوق واقتدا بۇتن ساۋيت جەمەعەتچىلىگىنىڭ ئىعتىبارن دينگە قارشى كۇرەش مەسئەلەلەرىنە يونەلدىرر ئۇچن‌دە بيك ئەز ئىشلەگەن ئەلى.

سوعشچان ئاللاسزلار سايوزندا ساماكرىتىكەنى كيڭەيتب يبەررگە كيرەك.

لەكين، كيڭ ساۋيت جەمەعەتچىلىگى ئىعتىبارن دينگە قارشى ئىشكە تارتو، سوعشچان ئاللاسزلار سايوزندا ساماكرىتىكە ئشن كۇچەيتودەن باشقا بولرعا مۇمكين توگل. مەسئەلەنىڭ تۇبى منە شونداكى، بز سوعشچان ئاللاسزلار ئوزىبز ئەلى شوشى واقتقا حەتلى دينگە قارشى فرونتدا كۇرەشنى كيڭەيتو، ياحشىلاتو ئىشندە كيرەكلى قەدەر كۇچ، ئىنيرگىيە قويعانىبز يوق. **بز ئەلى، ماسسىلارنىڭ ئىجادى ئىنسىياتىۋالارن بارلققا كيتىرو هەم ئانى تۇرمشقا ئىتكەرو هەم سوعشچان ئاللاسزلار سايوزى ئىشندەگى جيتشسزلكلەرنى ئاچو هەم ئالارنى تۇزەتودە ئيڭ كۇچلى قۇرال بولعان ساماكرىتىكەنى كيڭەيتب جيبەرگەنىبز يوق.**

ئيلىنىڭ عۇموم سەياسى، حوجالق هەم كولتورا تۇرمشلارندا بيك ئوڭشلى جيمشلەر بيرگەن ساماكرىتىكە، سوعشچان ئاللاسزلار سايوزندا بردە كورنگەنى بولمادى هەم يوق. **بزنىڭ ئۇيۇشمانىڭ ئىشلەرندە ياقن ئارالاردا تۇب ترەك ئيتب، ساماكرىتىكەنى ئالرعا كيرەك.** بۇتن ئاللاسزلق ئشن يوعارىدان توبەنگە حەتلى ساماكرىتىكە چۇلعاب ئالونى، بورچ ئيتب قويارعا كيرەك. ساماكرىتىكە، سوعشچان ئاللاسزلار سايوزى ئىشندە هەم عۇمومەن **سسسر** دەگى دينگە قارشى پراپاگاندانىدا ياحشىرترعا، كيڭەيترگە، كيرەكلى دەرەجەگە كوتەررگە تيىش.

س. ئا. س. ئالدىنا ريكانستروكسىيە دەورى قويعان بورچلارنى ئاللاسزلار سايوزىنىڭ باشقاروون تيكشىررگە حزمەت ئىيەسى ماسسىلارن تارترعا كيرەك.

سوعشچان ئاللاسزلار سايوزى جيتەكچى ئورگانلارنڭ ئشلەرن ئوزەك ساۋيتدان باشلاب توبەندەگى يەچەيكە بيورالارنڭ ئشنە حەتلى كيڭ رەوشدە تەنقيد ئيتەرگە كيرەك.

كيلنشۆچەنلككە ھەم دينگە قارشى پراپاگانداعا ئيعتيبارسز قاراوعا قارشى

دينگە قارشى فرونتدا ،شوشى واقتقا قەدەر ساتسيياليزم يارشى ئاچوعا قارشى كيلۆچى ھەم ئاچماوچىلارنى ساماكريتيكە تەرتيبندە كيڭ جەمەعەتچىلك سوتنا بيررگە كيرەك.

سوعشچان ئاللاسزلار سايوزى سافنداعى **چيت، بيوراكراتلاشقان، ئوزگەرگەن** ئيليمينتلەرنى، ئاللاسزلق حەرەكەتن پچراتوچى ،ئول ئشكە ت'ياق تعوچىلارنى ماسسى كانترولى ئاستنا قويارعا كيرەك.

ساۋيت، جەمەعەت ھەم ئاللاسزلار ئۆيشمالارندا ئۆيالاعان **ئوكلار، كيلنشۆچەنلك تيندينسييەسندە** بولوچىلارنى ساماكريتيكە ئوتنا توتارعا ھەم دينگە قارشى ئش پراكتيكاسندا ئوكلارنى تابارعا كيرەك.

كازيونني رەحەتلك (благополучие) **ئاپتيميزم، چيناونيكلارچا تنچلق** شيكللى ناستراينييەلەرگە ھەم ئاللاسزلارنڭ جانلى ئشلەرن ئوترە' تۆرعان باشقا تۆرلى چۆبانلارعا بيك قاتى سوعارعا كيرەك.

دينگە قارشى ئشدەگى شەرە **كولتوراچىلق** ھەم ئاعارتوچىلق قالدقلارنا قارشى نق كۆرەشرگە ھەم دين بلەن كۆرەشنى نق رەوشدە ،سينفى، پراليتار يوللارعا بۆررعا، ئاڭا نق سەياسى ھەم ريۋاليوتسيون حاراكتير بيررگە كيرەك.

سوعشچان ئاللاسزلار سايوزى قاى برجيرلەردە بولعان ئوقو-پراپاگانداتوگەرەكلەرى پازيتسييەسندەن ئالعا يبەررگە ھەم سوعشچان ئاللاسزلار ئۆيشماسنا ساتسيياليزم تۆزلشى ئشلەرندە كاپيتاليزم تامرلارن يۆلقب تاشلاو، بيش يللق پلاننى ئوتكەرو، كالحوز، سافحوزلار تۆزلشنە قاتناشو. حرمەتنڭ ئشلەب چعارشن كوتەرو، ئۆزلكسز ئاتنانى تۆرمشقا ئوتكەرو، ئيسكى ،تۆرمش بلەن كۆرەشو ئشلەرندە پراكتيك قاتناشوچى حاراكتيرن بيررگە كيرەك.

ساماكريتيكە، **سوعشچان ئاللاسزلار سايوزنڭ بۆتن ياقلارن، بۆتن ئوچاسكەلەرن، بۆتن ئش پۆچماقلارن** ئچنە ئالرعا تييش. س. ئا. س. نڭ بۆتن ئشلەرى سادیرژانييەسى بۆتن ميتدلارى، بۆتن فورمىلارنا ساماكريتيكە سڭشكەن بولرعا تييش.

سوعشچان ئاللاسزلارنڭ واقتلى ماتبوعات ئورگنلارندا («بيزبوژنيك» گەزيتەسى، «بيزبوژنيك ئو ئستانكا»، «ئانتيريليگيوزنيك» ھەم «فەن ھەم دين» ژورناللارى ھەم باشقالار)، ساماكريتيكەگە باعشلانعان ئايرم بولكلەر ئاچلرعا تييش.

سوعشچان ئاللاسزلار سايوزنڭ جيتەكچى ئورگنلارى ھەم ئالارنڭ پلينوملارى ئوزلەرنڭ ئوتنرشلارن پريدپرييەتييە ھەم كالحوزلاردا ھەم باشقا يرلەردە ئوتكەرونى بارلققا كيتنررگە تييشلەر. ئۆيشمالارنڭ ئش پلانلارن

هەم نەوبەتدەگی کامپانییە پلانلارن تیکشررگە کیڭ حزمەت ئیەسی ماسسلارن تارترعا کیرەک.

سوعشچان ئاللاسزلار سایوزی ئشی پراکتیکاسندا ئش تەجریبەلەری بلەن ئالماشو هەم ئویشمانڭ ئاورو یاقلارن ئاچو تلەگی بلەن بر-برنڭ کوچلەری بلەن یەچەیکەلەرنی، ساۋیتلارنی، ئویشمالارنی تیکشرونی یولعا سالرعا کیرەک.

بزنڭ ئشدەگی کیڭ ساماکریتیکە، سوعشچان ئاللاسزلار سایوزی ئشندە نق بورلش یاسارعا هەم ئانی ساتسیالیزم توزلشی فرونتندا چنلابدا ئالدنعی ئەترەد ئیتب توزەرگە تییش.

سوعشچان ئاللاسزلار سایوزی ئوزەک کەمیتیتی، س. ئا. س. نڭ بوتن ئویشمالارنا هەم ئایرم ئاللاسزلارعا هەم ساۋیتلار سایوزنداعی بوتن حزمەت ئیەلەرنە حیتاب قیلب، ئالارنی دینگە قارشی فررنتدا ساماکریتیکەنی کیڭ رەوشدە یولعا قویارعا چاقرا.

س. ئا. س. ئوزەک ساۋیتی

ئینترناتسیانالیزم هەم تاتار ئشچلەری.

«کونتر ریۋالوتسییون سولتانعەلییفچلەر تاتار ئشچلەری ئاراسنداعی ئینترناتسیانال تەربیە، تاتار ئشچلەری بلەن باشقا میللەت ئشچلەری ئاراسندا بولعان دوسلق، توعانلقعا قارشی ئوزلەرنڭ دین هەم میللەتچلك نیگزندە قورلعان، کونتر ریۋالوتسییەگە حزمەت ئیتە تورعان تەربیەلەرن کیترب قویالار.

«بو کونتر ریوەلوتسییەچی ئویشما تاتار ئشچلەرن روس ئشچلەرندە دوشمان ئیتب تەربیە ئیتونی ئوزنڭ ئیك برنچی ئشی ئیتب ئالا.

سولتانعالییفچلەر تاتار ئشچلەری ئاراسندا دینچلك، میللەتچلك هەم روس ئشچلەرندە دوشمانلق تویعولارن «تودرو، تیرەنەیتو، کیگەیتو ئشن تورلی یوللار بلەن ئشلەب کیلدلەر.

بولارنڭ تاتار ئشچلەری ئاراسندا ئشلەر ئوچن ئوزلەرندە مەحسوس بولعان بر میتودلاری دا بار. ئالار هەر بر جیردە «شول ئش میتدی بلەن ئشچلەرنڭ ئاراسنا کررگە، تورلی بویاولار بلەن ئشچی ئاکتیفنڭ کوزن بریاب، ئوزلەرنڭ ئیدیالوگییەلەرن ئشچلەر ئاراسندا ئوتکەررگە ترشالار ئیدی. حەزرگی کوندەدە سولتانعەلییفچلەر تورلی جیردە، تورلی ئیسم ئاستندا یەشرتن گنە «شول میتدلار بلەن ئشلەب «تورالار.

بولار ئشچلەر ئاراسندا ئشلەگەندە بر یاقدان ئشچلەر ئاراسنا کیلب کرگەن بولگەن کولاکلارعا تایانسالار، ئیکنچی یاقدان ئشچی کییمی کییب یوروچی بولگەن نیپمان، ئسپیکولەنتلەرگە تایانالار.

ئشچلەر ئاراسنا کیلب کرگەن بولگەن کولاك، ئسپیکولەنت، دینسزلەنگەن کرەستییەن سادقا بیرمەگەن ئوچن موللالقعن تاشلاب «ئشچی» «بولب کیتکەن موللا، مەزین هەم بولارنڭ بالالاری ئینترناتسیانال تەربیەگە ئایاق چالودا برنچی ئاترەد «بولب بارالار. موندی، ئشچی کییمی کییب ئالعان، دین قەهرمانلاری ئوگایی کیلگەن ساین روس ئشچلەرن سوگەلەر، ئوگایی کیلگەن ساین دینسز ئشچلەردەن برەر سلتاو تابب کولەلەر.

منە مۇندی کشلەر پرافسایوزعا کرب ئالعان کۆننڭ ئیکنچیسندە «ئاکتیف» ،بولب ئالالار. قای برلەری برەر ،یل ئشلەگەچ پارتییە کامسامولعادا ئورمەلیلەر. «ئاکتیف» بولب ئشچیلەر ئاراسینا کرگەن ساین، بۇلار ئوزلەرینڭ ئشلەرن کیگەیتە، زورایتا، ئینترناتسییانال ئشچیلەر ئاکتیفن قسرقلی، قسا باشلیلار.

بۇلار ئوزلەرینڭ پروگراممالارنداعی، تاتار ئشچیلەرن روس هەم باشقا میللەت ئشچیلەرینە قارشی قویو پونکتن ئشکە ئوتکەرر ئوچن:

- روس ئشچیلەری تاتار ئشچیلەرن جەبرلیلەر، دیگەن لوزنگی تاشلیلار.

بۇلار منە ،شول لوزنگی تیرەسینە توبلانب، بارلق کۆچلەری بلەن تاتار ئشچیسینڭ یۆرەگنە شول لوزنگنی ،ئوترتب قویارعا، روس ئشچیسینە بولعان دوسلق، توعانلق ئورنینا دۇشمانلق ئورنلاشترب، ،شول دۇشمانلقنی مەگگی یەشەترگە ترشالار.

بەلکی، تاتار ئشچیلەرن روس ئشچی-کرەستییەرلەرینە قارشی دۇشمانلاشترو سولتانعەلییف-چیلەرگە نی ئوچن کیرەك ،سۆڭ، دییوچیلەر ،بولر.

سولتانعەلییفچیلەر هەم ئاق ئیمیگراتسییەدە یەشەوچیلەر ،بو دۇشمانلاشترو ئشن ساۋیت ۋلاسن جیمروچی رییال کۆچلەرنڭ برسی هەم ،زوریسی ئیتب سانیلار. بۇلار ئیکی سوزنڭ برندە: «تاتارلار ئەللە نیچە یۆز یللاردان بیرلی روسلار بلەن سوعشب، تالاشب کیلگەنلەر. مونداع سوگدا بۇلارنڭ دوسلاشولاری بولا تورعان ئش توگل. شۆنڭ ئوچن تاتارلار ساۋیت ۋلاسن بترو ئشن‌دە ئیڭ ئالدا باراچاقلار» دیب سۆیلیلەر، یازالار. بیرلین‌دە چعا تورعان، «میللی ،یول» ژورنالی منە شوندی سوزلەر بلەن هەر واقتدا ،تولب چعا. کونتر عایازلار ئوزلەرینڭ «میللی ،یول» ژورنالینڭ برنچی، ئیکنچی سانلارینا کرتکەن پروگراممالارندا ،بو دۇشمانلقنڭ رییال نەرسە ،بولوون، ئانڭ کۆندەن کۆن کیسکنلەشە ،بارون، کیلەچەك کۆنلەرنڭ برسندە پرالیتارییات دیکتاتوراسن سوعب یعارعا قۆرال بولاچاعن کورسەترگە ترشالار.

II

تاتار ئشچیلەری سولتانعەلییفچیلەر هەم ئاق ئیمیگرانتلارنڭ دۇشمانلق تیورییەلەرینە قارشی ئوزلەرینڭ دوسلق، توعانلق تیئورییەلەرن قویالار.

تاتار ئشچیلەری ئینترناتسییانال تەربییە ئالب، دینچیلك هەم میللەتچیلکنی بۆتنلەی‌گە بترب. روس هەم باشقا میللەت ئشچی-کرەستییەنلەری بلەن دوس ،بولب یەشەونی ساۋیت ۋلاسن مەگگی یەشەتە تورعان رییال کۆچ ئیتب ئالالار.

تاتار پرالیتاریاتی بر یاقدان ئارتداراق قالعان ئشچیلەر هەم واقتلی ئشچیلەر ئاراسندا ئینترناتسییانال تەربییەنی کۆچەیتو ئشن حەزرگی کۆننڭ بایاووی برنچی بورچی ئیتب قویسا، ئیکنچی یاقدان دینسزلکنی ئاوللاردا کیڭ کرەستییەن ماسساسی ئاراسندادا تاراتو، میللی، دینی دۇشمانلقلارنڭ توبن-تامرن قۆرتونی ئوزگنڭ ،زور ئشلەرندەن برسی ئیتب قویا.

منە شوندی پرالیتاریات ئیدیئالوگییەسی بلەن کونتر سولتانعەلییفچیلەر ئیدیئالوگییەسی بر برسینە قارشی پچاققا پچاق کیلب بەرلشکەن، برسی (سولتانعەلییفچیلەر) میللەتلەر دۇشمانلقعن ساۋیت ولاسن جیمررگە قۆرال ئیتکەن. ئیکنچیسی (تاتار پرالیتاریاتی) میللەتلەر دوسلقعن پرالیتاریات دیکتاتوراسن نعایتو ئشینە جیککەن چاعندا، هەر بر ئشچی ئوز دۇشمانلارینڭ نیندی میتدلار، نیندی یوللار بلەن ئشلەگەنلکلەرن بلرگە تییش.

شونڭ ئوچن‌دە مین ،بو مەقالەمدەدە هەم کیلەچەکدە ،بو تورندا «فەن هەم دین» ژورنالندا بیرلەچەك مەقالەلەرمدەدە ئشچیلەر ئاراسینا بارب کرگەن سولتانعەلییفچیلکنی کورسە-

توچی تری فاکتلارعا توقتالو بلەن برگە، موحتارف، سولتانعەلییف، سابیرفچلارنڭ ٴشچلەر ٴاراسنداعی ٴشلەو میتدلارنا توقتالماقچی بولام.

III

فابریك، زاود، شاحتلاردا کوارتیر کریزسی ,بولب ٴوتدی. حەزرگی کوندە کوارتیر مەسەلەسی ٴلکنگە قاراعاندا یاحشرعان بولسادا، پرامیشلننسنڭ نق ٴوسووی سەبەبلی کوارتیر ٴاورلعی بزدە ٴەلیدە بوتنلەی ٴوك بتکەنی یوق.

سولتانعەلییفچلەر منە شول ٴاورلقدان فایدالانب:

- روس ٴشچلەرنە یاحشی کوارتیرلار، یاحشی بولمەلەر بیرەلەر. بزنڭ تاتار ٴشچلەرن ٴت ٴازبارندا توتقان کبك کوارتیرسز توتالار. بزنی کشیگەدە سانامیلار، دیب هەربر جیردە سویلیلەر.

بولار شولای ٴیتب کوارتیر، بولمە سلتاوی بلەن تاتار ٴشچلەری ٴاراسندا روس ٴشچلەرنە دوشمانلق تودررعا، تاتار ٴشچلەرن ساویت ولاسنا قارشی ٴایاقلاندررعا ترشالار.

ٴەگەردە چنققان تاتار ٴشچلەرندەن برەرسی کوارتیر، بولمە جیتمەونڭ سەبەبلەرن سویلی باشلاسا، ٴوبشی کازارمالاردا توروچی ٴەللە نیقەدەر روس هەم باشقا میللەت ٴشچلەرنڭدە کوارتیرسزلقدان یودەولەری تورندا سویلی باشلاسا، بولار:

- نیگە یوققا ٴورسلارعا ساتلاسڭ.

جەبرلیلەر ٴیندی بزنی روسلار، جەبرلیلەر، مونی بردە یەشرمەسکە کیرەك، دیب یودرقلارن سلکب ٴوستەل سوعالار. یاڭاعنا ٴاولدان کیلب ٴشکە کرگەن ٴشچلەرگە، ٴوتز-قرق یل فابریك-زاوود، شاحتیدا تورعان روس هەم باشقا میللەت ٴشچلەرنڭ کوارتیرالارن کورسەتب:

- منە بولار نیندی ماتور تورمشدا تورالار. گوللەر ٴاراسنداعنا یەشیلەر بیت، دیب تگلەردەگی دینچلك، میللەتچلك تویعولارن قویرتب جیبەرەلەر.

IV

ٴاولدان ٴش ٴزلەب کیلگەن هەر بر کشنی فابریك-زاوود، شاحتلار ٴوز ٴچلەرنە ٴالب بترە ٴالمیلار. بیرژالاردا ٴەللە نیچە یوز، ٴەللە نیچە مڭ کشی ٴش کوتب تورالار. ٴش ٴزلەب کیلگەن کشلەرنڭ بارسندا بزنڭ پرائیزودستوابز ٴوز ٴچنە ٴالب بترە ٴالماو ٴشندەن دە سولتانعەلییفچلەر بیك نقلاب فایدالانرعا ٴمتلالار، بولار:

- روس ٴشچلەرن‌گنە ٴشکە ٴالالار، تاتارلارنی قاعالار، دیگەن لوزنگی تاشلاب، بر یاقدان ٴش ٴزلەب کیلگەن کرەستییەنلەرنی ساویت ولاسنا هەم کاممونیسلار پارتییەسنا قارشی ٴایاقلاندررعا ترشسالار، ٴیکنچی یاقدان روس ٴشچلەری بلەن تاتار ٴشچلەری ٴاراسندا توزەلمەسلك یارا قالدررعا تلیلەر.

ٴەگەردە برەر سویەل قوللی قارت تاتار ٴشچسی:

- مڭلەگەن روس هەم باشقا میللەت ٴشچلەریدە ٴەللە نیچە ٴایدان بیرلی ٴش کوتب یاتالار. موندا روسلق هەم تاتارلقنڭ بر نیندیدە عەیبی یوق بیت، دیسە:

- سیڭا ٴیندی موینڭا تەریگنە تاعارعا کیرەك. ٴاعای-ٴنکنی یاقلاب ٴشکە کرتو ٴورننا روسلارنی یاقلیسن، دیب ٴاوزدا ٴاچترماسقا ترشالار.

ٴەگەردە ٴیندی موندی ٴورنلاردا بولارنڭ برەرسی ٴش باشنا منب ٴالعان، ٴینستروکتر فەلەن بولعان بولسا، ٴول رایوندا ٴشلەوچی روس هەم باشقا میللەت ٴاکتیفنڭ بارسندا شاوینیسلکدە عەیبلی. ٴول هیچ بر کمدەن قورقمیچا، هیچ بر کشی ٴالدندا ٴویالمیچا:

- بزنڭ فابریكداعی روس ئاكتیفی ھەم ئشچیلەرنڭ بارسیدا شاوینیسلەر. تاتار ئشچیلەرنە كۆن بیرمیلەر، دیب ھەر بر جیردە بوعازی یارلعانچا قچقرا.

موندان دورت بیش یل ئلك موندی كورنش ھەم موندی تیبلارنڭ باترلاری مەسكەو گوبیرناسنداعی سیرپوحفدا یولب ئالدی.

سیرپوحفدا تاتارلار ئاراسندا ئینستروكتر یولب ئشلەوچی «كامسامول» (ئیسمی ئیسمدە قالماعان) ھەم تاعندا بر نیچە «كامسامول» ھەم پارتییەسزلەر جییلشب ئوكومعا ئولتیماتوم بیرەلەر.

- ئەگەردە بیرژاداعی تاتار ئشچیلەرنڭ بارسندا ئشكە ئالماساعز، تاتار ئشچیلەرنڭ «سوراولارن» ئوتەمەسەگز ئالتی یوز تاتار ئشچیسی ئش تاشلایاچاق، دیب سیرپوحفداعی پرالیتاریات ۋلاسنا یودرق كورسەتە، كورسەتە ۋلاسنی شاوینیسلقدا عەیبلیلەر.

منە یبو شایكی ئشچیلەر ئاراسنا مەسكەودەن بارعان جەوابلی ئشچیلەرنی تگی بیرژادا یتوروچی قای بر بولگەن كولاكلاردان قیناترعادا پلانلار قورب قاراعان. لەكین ئشچیلەر بولارنڭ بیتلكلەرن بیك تیز ئاچالار. ئشچیلەر بولارنی ئوز ئارالارندان بیك تیز قووب یبەرەلەر.

منە یبو یوعارندا كورسەتلگەن میسال ئشچیلەر ئاراسنا بارب كرگەن سولتانعەلییفچیلكنڭ ئیدەن ئاستندان چعب، ئاچقدان ئاچق كورەشنی نیندی فورمیدا ئالب كیتەرگە ماتاشوون بیك ئاچق، كانكریت رەوشدە كورسەتە.

V

بزنڭ فابریك، زاوود، شاحتەلارنڭ كوبسندە ئەلیدە برەر كلوبدان ئارتق كلوب یوق. یبو كلوب ئوز تیرەسنە بیش - یئون یاكی یكرمی - ئوتز مڭ كشنی جییا. تورلی توگەرەكلەرنڭ ھەممەسیدە منە یشول كلوبدا ئشلیلەر، تورلی كامپانییەلەر، سابرانییەلەر، كانفیرینسییە، كیڭەشمەلەرنڭ بارسیدا منە یشول كلوبدا ئوتكەرلە. شونڭ ئوستنە شولوق كلوبدا ئسپیكتاكلدە قویالار، كینودا كورسەتەلەر. یبو فابریك - زاووتدا یاكی شاحتیدا ئەللە نیچە تورلی میللەت بولا. شولارنڭ ئاراسندا 60 - 70 لەب تاتار ئشچیسیدە ئشلی. منە ئیندی موندی ئورنلاردا ئوبشی ئشچیلەر ئاراسنا، ئوبشی كلوبقا تاتار ئشچیلەرن تارتاسی، یاقنلاشتراسی ئورندا:

- بزگە ئایرم بولمە بیرمیلەر. تاتار ئشچیلەرنڭ كولتورا ئوسشلەرن روسلار یروب تورالار، دیب بوتن دونیانی شاولاتب قچقرا باشلیلار. برەر بولمە بیرلسە:

- یبو كچكنە، سیر ئابزارندا یتورر حالنبز یوق بزنڭ دیب، ئەللە نیچە مڭ ئشچیگە حزمەت ئیتە تورعان زورراعاق بولمە، زاللارنی 60 - 70 تاتار ئشچیسنەگنە ئالب، باشقا میللەت ئشچیلەرن بوتنلەیگە كلوبدان قوو یولن توتالار.

ئەگەردە برەر ئشچی كاممونیست:

- كلوب شعرم تولعان بیت. ئەیدەگز ئوبشی ئشچیلەر بلەن برگەرەك ئشلیك ئەلی. بولمەبز كچكنە بولسادا سیبابز بیت دیسە،

- بزگە، كوكرەك كییرب گارمون ئویناب، بوتن دونیاعا ئیشتدرب عالییە بانو جرلاب توررلقدا بولماعاچ، پچاعنامنی كیرەك بولمەڭ، دیب ئایاق تیبب قچقرالاردا،

- ئەیدەگز ئیبدەشلەر، ئورسلار بارنبر بزگە كون بیرمەسلەر، دیب برەر ئاولاعاق جیرگە كیتب اوزلەرنڭ ئییەرچەنلەری بلەن كارتی ئوینی باشلیلار.

IV

میگا كوبدەن توگل‌گنە، ئوكتەبر بەیرەمندەگنە مەسكەو ئوكرئگنداعی قراسنایا پالەنە فابریكاسندا بولرعا یتوری كیلدی.

مين ئۇكتەبر ريەوالۇتسىيەسىنى توروندا داكلاد ياسارعا تييش ئىدەم. مين كلوبقا كرگەندە سەحنەدا پيئانىرلەر ئۇزلەرىنىڭ ئويىنلارىن ئويىنيلار، زال ئىشچىلەر بلەن شعرم تولعان ئىدى. پيئانيرلار ئۇزاعراق ئويىناديلار. شونىڭ ئۇچن زال بوشاعانن بر ئازراق كۆتەرگە ,تورى كيلدى.

زال بوشاعاچ، تاتار ئىشچىلەرى ھەم ئاكتىيف ئىيدەشلەر كيلدىلەر. ,بو واقىتدا سەعەت بيشنچى ئىدى ئىندى. كلوبنىڭ مۆديرى:

- كلوبدا بۇگن سەعەت سيگزدە كينو بولرعا تييش. سز بوگن داكلادقنا تڭلاساعز، ئىسپيكتاكلنى ئىرتەگە كيچكترسەگز شەب بولر ئىدى. بارىبر ئىرتەگە ئىشچىلەر يال ئىتەلەر، ئىشلەميلەر بيت. كلوب‌دا ئىرتەگە بۇتنلەى بوش بولا، ديب ئاكتىيف ئىيدەشلەر بلەن دوسلارچا كيڭەشب تۇرعاندا ساحنادا يۇروچى بر حاتن:

- ,شول بولر ئىندى. تاتارلارعا رەحەتلەنب ئىسپيكتاكل ئوينارعا كلوبدا بيرميلەر ئىندى، ديب سۇقرانب يۇرى، ئىشچىلەرگە قاراب سۇيلەنگەلى ئىدى.

منە موندى هيچ بر كيرەكمەگەنگە رەنجب يلاب يۇرولەرنى بر كراسنى پالەنەدەگنە توگل، بەلكى بيك كوب جيردە ئوچراترعا ,تورى كيلە.

بيك كوب جيرلەردە موندى يوققاعنا زارلانب يۇرولەر بر عادەت بولب كيتكەن.

سولتانعەلييفچىلەر منە شوندى زارلانو، شوندى يلاب، سوقراب ميللەتچىلك تۇيعولارى قوزعاتب يۇروچىلەرنى كوتبكنە تۇرالار. مۇندى كشىلەر قاى بر واقتدا ئۇزلەرى‌دە سيزميچە ئالار ئەرميەسىنىڭ تۆزملى بر سالداتى بولب‌دا كيتەلەر.

IIV

- بزگە مۇنى بيرميلەر، تگننى بيرميلەر، ديب ساماكريتيكادان فايدالانب، مەتبوعاتكە چعب ميللەتچىلك، دينچىلكنى قابارتوچىلاردا بولعالى.

شاميل ئوسمانوف ئىيدەشنىڭ ريداكترلىعى ئاستندا چعا تۇرعان م.س.پ.س. نڭ تاتارچا رادىيو گەزيتەسىنىڭ برنچى نوميرندا بز منە نيندى حەبەر ئىشتەبز: «ميتيشچادە 40 - 50 لەب واق ميللەت ئىشچىلەرى بار. بۇلارعا قزل پۇچماق ئوچن بولمە بيرميلەر: سۇراساڭ ئورسلارعادا بولمە جيتمى ديب جەواب بيرەلەر». دانباسداعى بر شاحتى توروندادا تاتارلارنى جەبرلەو توروندا بر حربەر سۇيليلەر.

رادىيو گەزيتەدە باشقا رايونلاردا واق ميللەت ئىشچىلەرنە بيرلگەن بولمەلەر، كولتورا فرونتندا ئىتلگەن ياردەملەر توروندا بر سوزدە يوق. منە موندى حەبەرلەرنڭ رادىيودا بيرلولەرى ياكى گەزيتەدە يازلولارى ئىنترناتسيانال تەربييەگە حزمەت ئىتە ديب بردە ئىندى ئەيتب بولمى.

موندى حەبەر ھەم مەقالەلەرگە قارشى برەر سوز ئەيتە باشلاساڭ:

- ئورس شاوينيزمى بلەن كۇرەشەبز. شاوينيزمگە قارشى كۇرەشكە ساماكريتيكانى يۇز پراسينتقا جيگەبز، ديب جەواب بيرەلەر.

ئەزگنە تيكشرىبرەك قاريق ئەلى. چندان‌دا موندى حەبەرلەرنى تاتار تلندە رادىيو ئارقىلى سۇيلەو ئارقاسندا ئورسلار ئاراسنداعى شاوينيزم بلەن كۇرەشب بولامى. ئەلبەتتە بولمى. چۇنكى مۇنى ئورس ئىشچى - كرەستييەن ماسسەسى تڭلامى، ئوقىمى. ,بو حەبەر ھەم مەقالەلەرنڭ بارسى‌دا تاتار ئىشچى-كرەستييەنلەرى ئوچن‌گنە ئوقلا، يازلا. موندى حەبەرلەر تاتار ئىشچى - كرەستييەنلەرى كوڭلندە توعانلق ئورننا، دۇشمانلققا ئوياتالار. ,بو حەبەرلەر ئىنترناتسيانال تەربييە ئورننا ناتسيانالىزم تەربييەسن بيررگەنە حزمەت ئىتەلەر.

ئەگەردە موندەي ھەبەر، مەقالەلەر بلەن چندن‌دا ئورس شاوينيزمنى قارشى كۆرەشرگە تليسن ئيكەن، ئيك ئلك ،بو ھەبەرلەرنى فابريك-زاوود شاختلاردا ئورس تلندە چقا تورعان ئستينا گەزيتەلەرنە يازارعا كيرەك. مونك بلەن‌گە ،بو فابريك-زاوود، شاختى تيرەسندە ئويالاعان ئورس شاوينيزمى بتمى ئيكەن، ئويەز، ئوكروك، ئولكە ھەم ئوزەكدە ئورس تلندە چقا تورعان گەزيتەلەرگە يازب، ئورس شاوينيزمى بلەن كۆرەشرگە ھەم ماسسنى ئينتەرناتسيانال تەربييە بلەن تەربييەلەرگە كيرەك.

بزنك ئورس شاوينيزمنى قارشى «كۆرەشوچى» «باتر» يگتلەرنز راديونى ئوزلەرنك ميللى تويعولارن بۆتن دۇنياعا چەچەرگە قوللانالار، راديو ئارقلى:

- تاتار ئشچلەرن جەبرليلەر، ديب بوعازلارى يارلعانچا قچقرالار. منە ئيندى مونى سول-تانعەلييفچلك ديمچە نەرسە ديەرگە ،سوك!

بۆرھان مانسوروف.

كرەستيەن تۆرمشندا دين

ئاگرانومييە ئۆچن كۆرەش - دينگە قارشى كۆرەش

ئوكتەبر ريۋالوتسييەسى ئاولدا ،زور ئوزگەرش ياسادى. ،بو ئوزگەرش ،بولو بلەن كرەستيەن سيمييەسى ئچندەگى ھەللەر نق قارشلقا ئوچراب، سيمييە ئچندە ياڭا مۇناسەبەتلەر ،تودى، ئاولدا ياڭا ئشلەر، ياڭا كشلەر كيلب چقدى. ئاولنك ،تۆرمشى ئيكنچى سوقماق بلەن كيتدى. كرەستيەن ،تۆرمشنك ئاعشى بۆتلەي ياڭا يونەلش ئالدى.

ھەزر كرەستيەن ئوزنك ئويى ئچنە موللانى كرتمى باشلاعانى كبك، ئانى ھەم ئانك واعاز - ناسيحەتلەرى بلەن بارلق قارعشلارن ئوزنك حوجالعندان‌دا قووب چعارا باشلادى. ئلك ،ئول ئوزنك بارلق ئشندە ئاللاعا، ياڭعرلى يلعا، ياحشى ھاواعا ئشانعان بولسا، ھەزر ،ئول ئوزنك حوجالق ئيتشن فەن يولنا سالرعا كرشدى. ھەزر ئاللانك‌دا موللانك‌دا، دين‌نگدە كرەستيەن حوجالعندا ھەم تۆرمشندا تۆتقان كيك ئورنلارى تارايا، قسلا بارا. ھەزر كرەستيەنلەر ھەم بيگرەك‌دە ئالارنك يەشلەرى ،زور دەرت بلەن ئوقوعا ئومتلالار. ،بو ئوزى كولتورا ئوسكەنلكنى كورسەتە. ھەزر يەشلەر كامساموللدا، ئوقو ئويندە، كلوبدا، مەكتەبدە، قزل پۆچماقدا ئاكتيف ئشلەب، كرەستيەن ،تۆرمشن ياڭاچا تۆزيلەر. ئالار پارتييەنك ھەم كامسامول ئويشماسنك قاناتى ئاستندا ،تۆرمشنى ياحشراق تۆزەرگە مۆمكين ئيكەنن ئاڭلادلار. ھەزرندە منە ،شول نيگزدە كرەستيەن سيمييەسى ئچندە ،زور كۆرەش بارا. ،بو كۆرەشدە مۆسلمان دينى، فيدييە قۆزعنلارى موللالار، مەزينلەر ھەم ئالارنك ،ئوك قوللارى بولعان كولاكلار، نيپمانلار قولندا ئيسكلكنى، دۇنياعا باپالارچا قاراشنى ھەم قوللق نيگزنە قورلعان ئيسكى مۇناسەبەتلەرنى ساقلاو ئوچن قورال ئيتلە. يەشلەرنك كرەستيەن ،تۆرمشن ھەم ئانداعى مۇناسەبەتلەرنى ياحشراق ھەم تازاراق تۆزەرگە تلەولەرن موللالار، كولاكلار، سوفيلار مسقل بلەن كوزدەن تۆشررگە ماتاشالار؛ ،شوشى چرگەن جەمعييەت قالدقلارى يەشلەرنك ئالب بارعان ئشلەرنە، تازا تۆرمشقا ئومتلولارنا ئاياق چالالار. ئالار ئوزلەرنك قارا پلانلارن ئيك باشلاب ئيسكدەن ئيزلب كيلب، ئارتدا قالعان حاتنقزلار ئاشا تۆرمشقا ئاشررعا ترشالار. ئاولنك بۆتن سوفيلارى ھەم موللالارى حاتنقزلارنك دينلى بولولارنا تاياناب ھەم ،شول نيگزدە ئالارنى «تگى دۇنياداعى» جەزالار بلەن قورقتب ئوزلەرنە پيرسپيكتيف پلان قورالار.

ھەزرگى واقتدا مۇسلمان موللالارى خاتنقزلارنڭ ئازادلقلارىنى قارشى قاتتى كۆرەش ئالب بارالار. ئاكتيف خاتنقزلارنى دين وەكيللەرى خورلىلار. مۇندى پچراق ئشلەر باشندا، بيك كوب واقتدا، موللا - مۇنتاغايلار بولا. ئالار ساۋيت ۋلاسىنڭ خاتنقزلارغا بيرگەن ھوقوقىنى قارشى قاتتى ئوت ئاچب، ھەم بۈتن خالقنڭ يارتىسى بولغان خاتنقزلار دۇنياسن ساتسيالىزم تۈزوچى ئيتب ھەزرلەۋدە كيرتە بولرعا ماتاشالار. لەكين ئالار تلەكلەرىنە ئيرىشە ئالميلار. ساۋيت ۋلاسىنڭ خاتنقزلارنى جەماعەت ئشىنە تارتب، ئيرلەر قولى ئبولب يەشەودەن قۇتقارو يولندا قويغان كۆچى بوشقا كيتمى. ئشول كۆچنڭ جيمشى بولاراق - ساۋيت، كاپيراتسييە، پارتيية، كامسامول ئشلەرندەگى خاتنقزلارنڭ سانى ئۈزلكسز ئارتب تورا. مەكتەبلەرگە، ليكپونكتلارغا ھەم باشقا ئشوندى ئاڭ - بلم يۇرتلارىنا يۈروچى خاتنقزلار ئەرمييەسى كۈندەن كۈن ئيشەيە، كۆچەيە بارا.

كرەستييەنلەرگە دينى يۈغنتى ياساودا دينى بەيرەملەردە بيك ئزور ئورن توتالار. دينچلەر ئبو بەيرەملەرنى ياساودان توب تلەك ئيتب: حزمەت ئييەلەرىنڭ ديققەتلەرن كۈندەلك ئشلەردەن چيتكە تارتونى، ئشول ميتد بلەن حزمەت ئييەلەرندە دينى ياقنى كۆچەيتونى قويالار ھەم ئشونڭ ئۈستىنە ئبو بەيرەملەر كرەستييەنىڭ بودژيتنەدە سيزئلرلك زارار كيترەلەر، كرەستييەن ئيۈرتنڭ خوجالق پلانن بۇزالار. ديمەك ساۋيت دەولەتنڭدە ئيكانوميكاسن جيمرەلەر.

ئيلئبزدەگى ساتسيالىزم تۈزئلشى ھەم كولتورا ريۋالوتسييەسى بورچلارى بزدەن: قۇللقا نيگزلەنگەن ئيسكى ئتورمشنى نيگزندەن ئوزگەرتب، ئانى ياڭادان ياڭا نيگزدە تۈزونى سۈريلار. ئبو ئش ئاولنڭ ھەزرگى حەلنە ھەم كرەستييەننڭ ھەزرگى تۈرمشنا قاراتا دينگە قارشى نق كۈرەشو بلەن باعلانعان.

ھەزر بزنڭ ئالدئبزدا ميلييونلاعان كوبچلكنڭ ئوزن، ئتورمشن ھەم خوجالئعن كولتورالى ئيتب ساتسيالىزم جەمعييەتى تۈزو تورا. ساتسيالىزم جەمعييەتى تۈزو، ياڭا كولتورا تۈزو ديگەن سوز. چۈنكى ساتسيالىزمنڭ توب مەعنەسى ياڭا كولتورا. ئە ياڭا كولتورانڭ نيگزى - دينسزلك، ماتيرييالىزم ھەم كاممونيزم. ئبو ياڭا كولتورانى يەعنى ساتسيالىزم كولتوراسن ئيسكئلكنى تەمام جيڭب، ئيسكى كولتورانى ياڭادان ئشلەو بلەنگنە تۈزب بولا. ئە بزنڭ ئتورمشنى تۈزو، ئشول عۇمومى كولتورا تۈزئلشنڭ بر كيسەگى ئبولب سانالا. بزنڭ كرەستييەن ئتورمشن ياڭادان تۈزو ئشندەگى ئوڭشلارئبز ھەم قازانولارئبز، كرەستيبەنلەرنى بۈتن حزمەت ئييەلەرىنڭ ئشلەرىنە توبندەن قارشى بولغان ئيسكى قاراش، ئيسكى مۇناسەبەتلەر ئچندە تومالاب توتا تورغان دين قوزغنلارى موللالارنى ھەم بۈتن دينى عۇرف - عەدەتلەرنى، ئيسكى يۈللارنى كرەستييەننڭ خوجالئعندان ھەم تۈرمشندان نيچك قووعا، نيچك ئيتب ئانى بۈتنلەيگە چعارب تاشلارغا ئيكەننە باعلانعان. منە شولار كرەستييەننڭ خوجالئعندان ھەم تۈرمشندان نيقەدەر تيز ھەم جيگل قوولسالار، دين ديگەن نەرسەدە ئشول قەدەر تيز بتەچەك.

كرەستييەننى نيندى سەبەبلەر دينگە ياعملى ئيتەلەر؟ ئشول سەبەبلەرنڭ ئيڭ زورلارى نيندىلەر؟ كرەستييەننى دينگە ياعملى ئيتكەن سەبەبلەر بيك كوب ئالار. شولارنڭ ئيڭ زورلارى: 1) واق ميلكچلك، 2) كرەستييەننڭ بلمسزلگى، 3) ئاول خوجالئعى تيحنيكەسىنڭ ئارتدالئعى ھەم 4) دينلەرنڭ ئالپاوتلارعا، كولاكلارعا حزمەت ئيتووى.

كرەستييەن ئوزئنڭ بلمسزلگى، نادانلئعى ئارقاسندا تۈرلى شۈملانولار، ئيسكى عۇرف-عادەتلەر بلەن چۈلعانب ئالنعان. ئشول نيگزدە ئول قارا كۆچلەرنڭ قۇرالى ئبولب حزمەت ئيتە.

ئاول خوجالئعى تيحنيكاسىنڭ ئارتدالئعى، كرەستييەننى تابيعەتنڭ «شاياروونا» قۇرال ئيتب، ئانى تابيعەتدەن ئتش كۆچكە ئشانب تايانرغا مەجبور ئيتە.

دىن ,ئول نيندىگنە بولماسن، حۇسۇسى ميلكچىلك نيگزندەگى قاتلاۋ ئۈچن حزمەت ئيتە. ,بو ھەر كمگە ئاچىق. ئيسكى ئالپاوتلاو دەولەتىدە مۇسلمان ھەم حريستييان دينى ئاشا كرەستيەننك تۇرمشىندا تۈرلى حۇرافاتلارنى نعتدى ھەم ئاندا پاتشا حۇكومەتى ئۈچن فايدالى مۇناسەبەتلەر ,تودردى. ,بو مۇناسەبەتلەر بۈتنلەيى بلەن قۇللق نيگزىنە تۈزلگەنلەر ئيدى. ئالپاوتلار دەولەتى منە ,شول نيگزدە بيك كوب يللار يەشەب كيلەدە ئالدى.

حەزر بزنك ئالدىبزدا كرەستييەننى دينلى ئيتكەن سەبەبلەرگە قارشى رەحيمسز رەوشدە كۆرەشو تۇرا. ,بو كۆرەش هيچ شيكسز كرەستييەننك حوجالق ئيتىشى، كۈندەلك ,تۇرمىشى بلەن نق باعلانعان بولرعا تييش. مۇندان بزنك ئۈچن توبەندەگى بورچلار كيلب چعا:

1) ئيگنچىلك ئشن ئالب بارودا ئاول حوجالىعى تيحنيكەسن كوتەرو ,يولى بلەن، كرەستييەننى تابيعەتكە قۇل بولودان قۇتقارو؛ 2) كولتورا ريۋاليوتسييەسى ھەم ئانك بورچلارن كانكريت رەوشدە تۇرمشقا ئاشدىرو يولندا ئاول حوجالىعى كولتوراسى - ئاگرانومييە بلىمى تاراتونى كۈچەيتو ھەم ئاول حوجالىعن كومەكلەشدىرو. 3) دينلەرنك، ئالپاوت ھەم كولاكلارعاعنا حزمەت ئيتب، حالق ئۈچن ئاعو ,بولوون ماسسىعا ئش بلەن كورسەتو، تۈشندىرو. 4) ئاولداعى بۈتن حزمەت ئيتيەلەرن پارتييە ھەم ئانك لوزنگىسى، سەياسى لينييەسى تيرەسنە جيناب، ئاولدا ,سينفى كۆرەش لينييەسن بۈزولار بلەن ئۈزلكسز رەوشدە كۆرەشو ھەم باشقالار.

ئاول حوجالىعى، كيرەك ,ئول نيندىگنە ئيلدە بولماسن، شەھەر حالقى ئۈچن پراداۋولستۋييە (ئازق)، پراميشلننس ئۈچن سيرييا (چى مال)، تشقى سەودە مۇناسەبەتلەرى ئۈچن ئيكسپرت بازاسى ,بولب سانالا. لەكين بزنك ئاول حوجالىعبز حەزرگى باسقىچندا، تيز ئوسب كيلە تۇرعان پراميشلننسنك، شەھەرلەرنك ھەم تشقى سەودە ئشلەرنك ئاول حوجالىعندا جيتشدرلگەن ئەيبرلەرگە بولعان سۇراولارن بۈتنلەيى بلەن ئوك ئوتى ئالمى. ئيلبزنك ئاول حوجالىعى شاقتى تيز ئوسوگە قاراماسدان، ئانك حەزرگى ئوسشن تاعندا تيزلەترگە كيرەك.

كرەستييەن حوجالىعننك ئيك يامان دۇشمانلارى بولعان: ئەز ,ئوگش، ئەز تاوارچىلق، بەيە قيمەتچىلك، ,بۈرن زاماندان قالعان ئيسكى تيحنيكە، بۈتن ئيگنچىلك ئشندە 3 باسولى سيستيما ھەم مال تووارلاربزنك چيكسز ئەز پرادوكتلى ,بولووى بزنك ئشكە ئاياق چالا.

ئاولنك ساتسيياليزمعا كوچووى ئۈچن - يارلى، ئورتا حەللى كرەستييەنلەرنك بۈتنلەى كاپيراتيفلەشب كومەكلەشب بتولەرى، ئاول حوجالىعننك ياڭا تيحنيكە نيگزندە ياڭادان تۈزلووى كيرەك. ,بو پراتسيسلار ئيلنى ئيندوستريەلەشدرو نيگزندە ھەم ساتسيياليزم پراميشلننسننك، ئيلبزدەگى كاماندا پوعارلقلارننك جيتەكچىلك ئيتو روللەرى كۈچەيو، نعو نيگزندە ئوسەرگە، كيڭەيرگە تييش.

حەزر بزنك ئالدبزدا بۈتن كولەمى بلەن باسووبزنك ,ئوگش بيروون ئيكى ئۈلش ئارتدرو تۇرا. ,ئوگشنى كوتەرو ئۈچن ئاول حوجالىعن ماشينالاشدررعا كيرەك يەعنى ئاول حوجالىعن مۇڭعى تيحنيكا بوينچا ئشلەنگەن ماشينالار ھەم قۇراللار بلەن ئشلەوگە كوچررگە، قول كۈچن ماشينا كۈچنە ئالشدررعا كيرەك. منە بۇلار، ئوز نەوبەتلەرندە، كرەستييەن حوجالىعننك تاوار ئۈلشن كوبەيتب، كرەستييەن حوجالىعندا جيتشدرلگەن ئەيبرلەرنك بەيەلەرن تۈشروگە مۇمكينلك تودرا چاقلار.

لەكين ,شونى حەتردەن چعارماسقا كيرەك. 5 - 10 گيكتار جيرى بولعان كرەستييەن ,يۇرتى هيچ بر واقتدا ئوزننك حوجالىعن بۈتنلەى ماشينالاشدرا ئالمى. ,مۇنى ئشلەرگە ئانك كۈچى جيتمى، ئانك ئيقتيسادى كۈچى ئيرك بيرمى. ئرى ماشينا ,تۇتو ئايرم كرەستييەن حوجالىعندا بۈتنلەى زارارعنا كيترە. مەسەلەن، تراكتر ديگەن ماشينا 120 گيكتار جيرى بولعان حوجالقداعنا فايدالى سانالا.

تراكتر ئۇل حوجالىعندا رېۋالوتسىيە تردۇرا، كرەستىيەنلەرنى ئۇيشدۇرا. تراكتردان تىيشلىسنچە فايدالانو ئۈچن كرەستىيەنلەر ئۆز ئارا برلەشەلەر. ,بو برلەشو كرەستىيەننىڭ پسىحالوگىيەسن ئۆزگەرتە، كرەستىيەندە جەماعەت ئىنتىرىسى قوزعاتا.

حەزر بزنىڭ ئىلىبزدە كولتورا رېۋالوتسىيەسى بارا. ئانىڭ لوزنگلارن كانكرىتلاشدرعان كولتورا پاحودى واقتندا بۈتن حزمەت ئىيەسى ماسسىسنا ماشىنانىڭ ھەم يىگرەكدە تراكترنىڭ ,رولن ئاڭلاترعا كىرەك. ھىچ كىچكمى قۇرغلقا، ئۈچ باسوعا، يراق جىرلىكدە، ئارقلشلقا حەيرچىلككە، كرەستىيەننىڭ بلمسزلىگىندە ھەم بزنىڭ ئاول ,تۇرمىشىنىڭ ئارتدالىعنا نىگزلەنگەن تۈرلى دىن شوملقلارنا قارشى پاحودقا چعارعا كىرەك.

رادىيو، ئىلىكتر ,ئوتى، ئاۋيىاتسىيە، كوب باسو، ئازقلى تامرلار، ياسالما ئاشلامالار، تۈرلى ئاعولى گازلار، تۈرلى ئىستىحىيەدەن قۇتلب قالولار، مىلىاراتسىيە، مىتىرىئالوگىيە ھەم تاعندا باشقالارنىڭ بزنىڭ تۇرمىشداعى روللەرن كىڭ كوپچىلككە ئاڭلاتو - ماسسىنى دىن ئاعووندان قۇتقارو-عاعنا حزمەت ئىتەچەك. چۈنكى كشى نىقەدەر كوب بلسە، ,ئول ,شول قەدەر كۈچلى بولا. ئەگەردە كىڭ كوبچىلك ئەلىگە قەدەر فەن ھەم تىحنىكە جىمشلەرى بلەن كىرەگنچە فايدالانا ئالمىلار ئىكەن، ئالارعا ئاڭلاترعا كىرەك. چۈنكى ئاڭلاو كشى ئىشى.

بزنىڭ ئىلىبز قۇرغلقدان ,زور زارار كورە. كرەستىيەن ئىكمەكسز، حايوانلار ئازقسز قالا. كىڭ ئىلنى ئاچلق قابلاب ئالا. ,مۇندى حەللەر بزدە ,يش بولا. ,بو حەللەرنىڭ ,بولووى بزنىڭ ئىلىبزدە ئاول حوجالىعى تىحنىكەسىنىڭ ئارتدالىعندان، بىك توبەنلىگندەن، بىك كۈچسزلىگندەن كىلە. قۇرغلق سەبەبلى ئاچلق ,بولو، قۇرغلق ئارقاسنداعنا ئىكمەكسز، مالسز قالو بزدەگنە بولا ,ئول. چىت ئىللەردە قۇرغلقدان ئاچلق ,بولونى ئىندى، بۈتنلەي بلمىلەر، ئاندا قۇرغلق بولعان ,يلنىدا ,ئوكش ئالمى قالمىلار.

بزنىڭ كرەستىيەنلەربز ئوسملكلەرنىڭ نىچك يەشەولەرن، نىچك توينولارن ھەم ئوسملكەرنىڭ ئارگانىزملارندا ,بولب تورعان پراتسىسلارنى ئايرم ئاچق بلمەگەنلكدەن، قۇرغلق ,يلنى ,ئوكش ئالونى مۇمكىن بولماعان ئىش دىب سانىلار. ئالار منە شوڭا كورە ئۆزلەرنىڭ بۈتن ئىشانچلارن ئاللا بلەن ياڭعرعا باعلىلار. ,شول نىگزدە ياڭعر تلەولەر، موللا - مۇنتاعايلارعا سادىاقا بىرولەر ,بولب تورا. لەكىن حەزر ئىندى كرەستىيەننىڭ دۇنياعا قاراشى ئۆزگەردى. حەزر ,ئول ياڭعر تلەولەرنىڭ بر نىندىدە فايدا بىرمەگەنلكلەرن ياحشى ئاڭلادى. حەزر كرەستىيەن ,ئوكش بولماودان، ئاچلق كىلمەودەن قۇتلو ئۈچن جىرنى ئۆز واقتندا ياحشى ئىشلەونى، قۇرتقچلارعا، چوبلى ئولەنلەرگە ھەم قۇرغلققا قارشى فەنچە كۈرەشرگە كىرەكلكنى ئاڭلى.

قۇرغلق بلەن كۈرەشب بولامى ,سوڭ؟ ئەلبەتتە بولا. ,مۇنىڭ ئۈچن ئوسملكلەرنىڭ نىچك يەشەولەرن، نىچك ئىتىب تۈينولارن، قۇرغلقنىڭ نىدەن ,بولوون ئويرەتە تورعان ئاگرانومىيە فەنن بلرگە ھەم ئانى ئاولعا ياقنايتب، ئانىڭ ياردەمندەگنە تايانرعا كىرەك. ئاول حوجالىعى تىحنىكەسى بلدىرنە، ئاگرانومىيەگە تايانب ئىش ئىتكەندە بزنىڭ ئۈچن ھىچ نىندى قۇرغلق قورقنچلى بولماياچاق. ئاگرانومىيە فەنن كرەستىيەن حوجالىعندا ئىشكە ئاشرو، كرەستىيەنلەردە ئاللاعا ئىشانونى جىمرە، دىننى كرەستىيەن تۇرمىشندان قووب چعارودا ئىڭ برنچى ھەم ئىڭ كۈچلى فاكتر بولا. چۈنكى ئىلىبزدەگى ئىقتىسادى، سەياسى ھەم كولتورا ئوسىشى - حالقنى دىن ئاعووندان ئازاد ئىتوگە حزمەت ئىتە.

نور سەيفى.

باتر ئادامنار كيرەك

ئورازاعا قاراب يازابز

I

بز ئورازانڭ كيلب چعووئ، ساولققا زارارئ، ئش قالدئرووئ، كونترلق حزمەتئ تورئلارندا كوب يازدق.

ئورازانڭ ئازق جيتشمەودەن كيلب چققان بر «تابو» ئيكەننگئ؛ ئيسلام دينئ ئورازاسنڭ يەبرەى ئورازاسندان توعان ,بولووئ؛ ئورازانڭ ,بويسندئرو چارالارنان برسئ - بر زورئسئ ئيكەننگئ؛ قەديمنەر دەورندەگئ ئورازانڭ موللالار تابئشئ، حسوسى ميلكچئلك تلەگئ ئئچن ,زور حزمەتچئ ,بولووئ؛ ئاقتق چيكتە ئورازانڭ بيك ,زور كونترلق ئشن ئوتەوئ ئاگعارلدئ، ,بو ئبندئ برەوگەدە يەشئرن سر توگل.

II

ئيمپيرياليسلەر سوعئشئ ئارتنان كيلگەن پراليتارييات ريۋالوتسييەسئ 12 ,يل ئچندە كوب نەرسە بلدەردئ؛ ئلگەرئگئ - حسوسى ميلكچئلەر تۈرمشقا باش ,بولب تۈرعانداعئ كوب «سر» لەرنڭ ئۈستن ئاچتئ. ,شوشئ قسقا واقت، ئوزئنڭ، ئشلەوچئلەرگە بيرگەن، ماباقلارئ بلەن، ئيسكئ يللارنڭ يۈزنندەن، يۈزننەن‌گنە توگل، يۈزلەرننەن ئوزا. ئشلەوچئ ريۋالوتسييەدەن ئلگەرئ كۈگلئنە كيلبدە، تلئنە چعارالماعان بيك كوب نەرسەلەرن حەزر شارران يارا كشئ ئاراسندا سۈيلى، ئوز سوزن دۈرسكە چعارا، ئانئ ,تۈرمش بلەن بەيلى ئالا. «چەچئ ,ئوزن بولسادا ئاقئلئ قسقا» ديب يۈرگەن حاتنقزلار، چەچلەرن قسقارتب كيسكەنگەمئ (؟)، حەزر كوب ئورندا سەياسى توگەرەكلەر ئالب بارالار، گەزيت - ژورنال ئستاتييەلەرئ يازالار. حەزرگئ واقتنڭ بلترعئعا قاراعاندادا، ساتسياليزمگە تابا تيز كيتووئ ياعنان، ئايرماسئ بيك كوب.

III

بز پارتييەنڭ ريۋالوتسييە ئشندە جيتەكچئلگن كورب تۈرابز. ,مۈنئ كورمەمشكە سالئنو، ,مۈنڭ ئالدندا ئالاى - بۈلاى بۈرعالانو كشئگە ئوز - ئوزن تۈتترا تۈرعان حيياتەتچئلك كنە.

بز پارتييە ئەعزالارن تازارتو كامپانييەسندە گواه بولدق. پارتييەنڭ ,يولئ بر، ,ئولئ ,يول ئيكەنئ بزگەدە ئاچق كورسەتلدئ.

پارتييە ,ئول ئاعم ,سو كبك، ئچئنە تۈشكەن بولعانچقلارنئ: تۈپكە ئوترتا، چيتكە قاعب چعارا، ئاعئزب ئالب كيتە؛ ئوزئنڭ ساقلئعن بيك تيز قايتارب ئالا ئيكەنئ، كوبئزگە كورندئ.

بز ئش كۈنلەرئنڭ ئوزلمەگەن تۈتاش بر تزمەگە ئورلگەنن، ئەللە نى حەتلئ چيركەولەرنڭ سەچتەرنڭ مەدەنييەت حزمەتلەرن ئوتەوچئ يۈرتلارعا ئەيلەنگەننەرن؛ كونترلق ئشلەرئ بلەن عەيبلەرئ كورئنە كيلگەن ئيكئ ئت روحانيلارنڭ كوبئسئنڭ سۈرگنگە - فەلەنگە لايق بولعانلارن هەر كۈن ديگەندەى كورب تۈرابز.

IV

,تۈرمشئ ئش-حزمەت بلەن بەيلەنمەگەن كشئنڭ، ئش-حزمەت نيگزئنە قۈرلعان، ساتسياليزم تۈرمئشئنا جيدئ يات، يات - دۈشمان كشئ كوزئ بلەن قاراوچئ ئيكەننگئ جيتەرلك سنالدئ، ,بو حەل كۈننەن كۈن ياقتئرا بارا. ,بو پراليتارييات ريۋالوتسييەسئ جەمعييەت ئشندە عەجەب بر سيپارات

ئیکەن، - ئایئرا. بز ئاولداعی ئیلیمینتلەرنی یارلئعا - بایعا ئایئرو ئۇستئنە، ئشلەوچی، ئشلەمەوچی دیبتە ئایئرئعا تییشبز. ئش، ئشلەوچئنی، حسوسی میلك حۆكم سۆرگەن زاماندا یارم - یارتی تەئمین ئیتكەن كبك بولسا، ساتسییالیزم تۇرمئشندا ئانی ،تولی - بۇتن تەئمین ئیتەچەك؛ هەر بر ئاگئی كشی ،مۇنی تۇشئنە ئالا. ئوگعان یارلئلارنیعنا توگل، ئورتا حەللئلەردە باتر ئادەمنار بلەن ساتسییالیزمگە تابا بارئعا تییشدەر. ئورتا حەللئنك، ئوز میلئگی كیسەگی بلەن، ئوز ئوزن تەئمین ئیتكەندەی ،بولووی، ساتسییالیزم تۇرمئشنداعی تەئمینگە قاراعاندا بیك زەبون بر نەرسە.

V

دین عەمەللەرئنك ریۋالوتسییە كونترلعئنا حزمەت ئیتودەن باشقا بر مەعنەلەرئدە حەزر قالمادی. ریۋالوتسییە یللاری دین ئیمانئارئنك ئیكسپلاتاترلار ئینتیریسئنە حزمەت ئیتوچی، ئشلەوچئلەرگە زارارلی ئیدیالوگییەلەر ئیكەنئكلەرندە حەزر شیك قالدرمیچا، ئاچب بیردئلەر. دیئنەر، دین عەمەللەری ریۋالوتسییەدەن ئلگەری، ئۇستن قاتلاو ئۇچن ماسكئلی حزمەتچی ئشن ئوتەگەن بولسالار، حەزر ماسكئلاری یوق، یۇزلەری ئاچق حزمەتچئلەر.

VI

حەزر ئیندی ئورازانی، قۇری فەلسەفە بلەن، قارشی ئالب ئۇزاتوعنا جیتمی. باتر ئادەمنار ئۇزكلی چارالار كورئنگە كیرەك:

A. مەكتەب بالالارئنك، حاتنقزلارنك حزمەت ئییەلەرئنك ئورازا بلەن، ئورازا یاقلاب ماتاشولارئنا چیك قویارعا كیرەك، ئانك سەبەبلەرن تامئرن قۇرئترعا كیرەك.

ساتسییالیزم جەمعییەتئنە ئیشك ئاچب كرئنگە تۇرعان ئوقوچئلاردا، حاتنقزلاردا، حزمەتچئلەردە ئاندی كونترلق حەرەكەتلەری بولماسقا تییش، ،مۇنك ئۇچن ئالارنك كوزلەرن ئاچب جیتكرەسی بار.

B. ئورازا سلتاوی بلەن كشی قۇترتب، بوتاب ئالداب یۇروچئلەری، كیرەك بولسا، تییشلی جاوابئنا تارترعا تییش، ئوساللق شولاردا.

C. ئورازاعا قارشی حەرەكەتلەرنی قۇری قارشئلق یاساب قالدرمیچا، تابیعەت سەیاسی بلمنەر ئۇیرەنو - ئۇیرەتولەر بلەن ئالشترئعا تییش.

Ç. ئورازا توروندا، قاراش یاعنان، دورت یلدا «فەن هەم دین» هەر ،یلنی برەر، ئیكئشەر مەقالە بیرب كیلدی. ئالار ئەلیدە ئشكە یاریلار هەم ئاقتارئلب چعارئلب ئشكە ئاشئرلسالار فایدالاری بولمیچا قالماس.

«س. ب.» نك ئورازا هەم سادەقالار هەم قۇربانئار توروندا قابات - قابات باسلعان ئەصەرئدە بیك یاحشی قوللانما. تیك، تاعی ئەیترگە كیرەك، ،بئیل ئیندی ئالار چیگندەگنە توقتاب قالرعا یارامی: هەر جیردە كانكریت هەم باتر چارالار كورئنگە كیرەك. ،بو 30 نچی ،یلئبز، ساتسییالیزم تۇزو ئشندە، ،زور ،سنش - ،زور - ،زور سنشلار یاساو ،یلی.

D. بیك كوب جیردە بۇتن - بۇتن ئاوللار، ۋولسلار كالحوزلق فورمئسئنا كوچەلەر. ئیرن سالندئرب، یازمش»قا ئوپكەلەب، ئەللە كمنەرنی عەیبلەب، بالتاسی سوعا باتقان كشی كبك ،بولب، یار بویندا حەسرەتلەنب ،ئوتئرونك هیچ كمگە فایداسی یوق.

E. یاگی تۇرمشتا نە ئورازا، نە بەیرەمی؛ نە موللا هەم نە ئیشان؛ نە دین، نە ئیمان؛ - بۇلارنك برسئندە ،ئورن یوق. مۇندا هەر بر گراژدانعا یۇكلەنگەن ئش ،بورئچی، ئاشاونی- كییونی ،یلی پۇچماقنی ساتسییالیزم تالەبئنە كورە ئولەشو - بیلگئلەو، هەم:

شاد، روحلی، كوركلی،
ماتور - ماتور - ماتور!
،تۇرمش بولاچاق.

Z.

ٴیسلام دینی «عیلمنکلەری» نکٔ تارماقلانولاری

III

بز، مۇسلمان تاتار بالاسىنا تلنی ٴاچىلر - ٴاچلماس كۆچلەب، عەرەب تلندەگی «ٴیمان شارتی» ٴۆیرەتىلونی؛ رشۇنکٔ بلەن برگوك ٴیسلامنکٔ بۆتن یۆكلەری ٴانکٔ ٴۆستىنە یۆكلەنگەن ٴیسەبندە سانالوونی؛ مۇسلمان تاتارنکٔ کیتاب کیشتەسی نیندی کیتابلار بلەن تولتىرلعاننی، ٴوتکەن ٴیکی بولمدە ٴەیتب ٴوتتك. ٴیندی بز ٴیسلام دینی «عیلمنکلەری» نکٔ تارماقلارن، رشول عیلمنکلەرنی» بیرە تۆرعان تلەرنی قسقاعنا کورسەتب ٴوتیك. تاعی ٴەیتەبز، تاتار کوبچىلکن رتوتىرب تۆرعان «رموژیك» (کرەستییەن) رشول «ٴیمان شارتی» بلەن «ناماز تیرەسی» ننەن رٴوزب یراق کیتمی؛ - رٴول قینالا - سوعىلا، ٴیکی ٴۆچ ریلنکٔ ٴچندە، شولارنی «ٴۆیرەنە - ٴۆیرەنە» دە، تلنی بر ٴاز یۆمشارتقاچ، «دۇنیاعا چعا». یەعنی ترماسىنا، چالعىسىنا یابىشب، ٴاتاسىنا «بولىشا» باشلی. . . لەکین هەر ٴاولنکٔ بر کچکنە قاتلاوی ٴیسلام «عیلمنکلەری» ن کوبرەك ٴالر ٴۆچن، تاعی بر نیچە ریل "مەکتەبتە - مەدرەسەدە قالا. ٴاندا رٴول ٴۆچ تلدە یازلعان کیتابلار بلەن تانىشا: «تۆرکنچەنی رٴول تەوەگی ٴیکۆچ یلنداعنا دەرس ٴۆچن قوللانادا، ٴانىنان رسۆلە تاشلی؛ «تۆرکی تانو» تیگنتن عیلمنك رٴول ٴیك توبەنگی «پەس» دەرەجە سانالا. تۆپ مەکتەب - مەدرەسە تلی ربولب عەرەبچە تل یۆری. ٴەفتییەگی، قۆرٴەنی، ٴیگی - چیگی بولماعان «مەسئەلە» کیتاپلاری بارىسىدا عەرەبچە بارا. موللالار چعارمی تۆرعان مەدرەسەلەر «موتاوقا مەدرەسەلەر» ٴاتالب، ٴالاردا ناماز، ٴورازا تیرەلەری هەم ٴەدەپلەر - ٴەحلاقلار ٴۆیرەتىلە: نیچە واقت ناماز، ٴالار نیچەشەر رەکەعەت، شارتلاری، رۆکنەری؛ بۆزعچلاری نەرسەلەر. . ٴەیتەم بیت، چیکسز. . .

ٴەدەپلەری: قای کۆن ترناق کیسەرگە، قایا یونەلب «تشقا» چعارعا، ٴیکمەکنی نیچك سندىررعا، قاشقنی قایسی قولعا تۆتارعا؛ - بۆلارنىنکٔدا چیگی بردە یوق، «مەفاتیح» لەر، «شیرعە»لەر ٴۆچ یلدا بتمی.

فارسی تلندەگی کیتابلار کوبىسنچە مارال - ٴەحلاق، مەسئەلە [illegible] ٴلەر، عیبرەتلەر بلەن تولعان بولا؛ هەمدە ٴالارنکٔ کوبىسی کۆیلی کیتاب بولا.

تۆرکی دیگەننەری: ٴیسکی مۇسلمانلىچا، چعتایچا، تۆرکمەنچە، ٴوزبەکچە؛ بیك کوب فارسىچا، عەرەبچە سوزلەر کرتىلب یاسالعان بر قۆراما بولا (توبەندەرەك ٴورنەکلەرن کورربز).

ٴیكٔ باشتا، «ٴیمان شارتی»، «ٴەبجەت»، «قرق فارز»، «کافرموسەن، مۇسلمانموسەن»نەر، تۆب عیلمنککە سانالسا، ٴیکنچی باسقچتا ٴیندی، سوز سۆیلەگەندە، عەرەبچە، فارسىچا هەمدە تاتارچا بولماعان برەر تۆرك شیرەسنچە بولعان سوزلەرنی کوبرەك بلو، سوز ٴاراسىنا، کوبرەك شولارنی قستىرو - عیلمنککە سانالا. قسقا - قسقا عەرەب جۆملەلەرن، فارسی بەیتلەرن قوللانو بر بلم هۆنەری سانالا. سوزندە شۆلارنی قوللانا ٴالعان کشی موللالار ٴاراسىنادا کرەلە، ٴاشتا سودا تورگەدە ٴوتىرا، ٴۆشکرنگە - تۆکرنگەدە یۆری؛ - «عاوام» نان «موژیك» تان ٴایرىلا؛ «ٴابز کشی» «قەدرلی کشی» بولا.

بز، عەرەبچە، فارسىچا تۆرك شیوەسىنکٔ تاتارچادان باشقاسنچا کوب سوز ٴۆیرەنرگە ٴاشنعو هەم رترىشونکٔ ٴیکانوم نیگزچنگن، شوشندادا کورەبز.

لەکین ٴش ٴانکٔ بلەنگنە قالمی؛ تلنی شولای بایتو، سەودە ٴۆچن، زارور بر نەرسە. سەودەگەر بالاسی «موژیك» بالاسی کبك ناماز تیرەسی بلەنگنە مەکتەپتەن چعب کیتمی؛ رٴول هەر حەلدە، عۇسمانلىچا، فارسىچا، عەرەبچە تللەر بلەن تانشمیاچا رتۆرب بازارلارعا کیتب بارمی.

بز تاتار مولّاسئ بلەن تاتار سەودەگەرئنڭ بردەن بر تاريحئ بولعان «مەرجانى» كيتابئنا («مستفادالاحبار»عا) قاراساق سەودەگەر بلەن مولّانڭ بر برسئنە بيك ياقن تۇرعاننارن كورەبز. هەم سەودەگەر بۇلسە، مولّاعا ئەيلەنو، مولّا بايى تۇشسە، سەودەگەرگە ئەيلەنو فاكتلارئ سا ناب بترگسز كوب. ‹بو ئيكئ «توعان» «موۋيك» باين مسقل ماتدەسئ ئيتب: «قارا باى» «بايعورا» ديب يۇرتەلەر. ئالاردا «زيبالئ» بلە «ماشتم» شوندا نق ئايرئلا.

‹زور سەودەگەرلەرگە عەرەبچە، فارسئچا تللەر هەر واقتتا زارور دەرەجەسندە بولعان. چۇنكى سۇگعئ يۇزلەردە ئورتا ئازييەنڭ ئوزبەكلەرئ، تاجيكلەرئ بلەن سەودە ئشلەرئ يۇرئتو؛ تاعئ ئلگەرئرەك عاسرلەردە ئيدل بلەن تۇشب، ئيران هەم عەرەب عۇنسرلارئ بلەن سەودە قلو، تاتار ئۇستن سينفئنڭ ئيڭ تۇپ ئشئ بولعان؛ مۇندا شيك يوق.

تاتار سەودەگەرلەرئ، تيكتەسكەگنە ئيدل بوينئنان بوحاراعا «ئالّا ريزالئعئ ئۇچن» شەكرت تاشب يۇرمەگەننەر؛ - ‹ئول شەكرتلەرنڭدە «مولّا» ‹بولب مۇندا قايتولارئ، ‹شول سەودەگەرلەرنڭ بالالارن ئوقئتب، ئورتا ئازييە تللەرئ عۇرف - عادەتلەرئ بلەن تانشتئرولارئ، ئالار ئۇچن، زارور سانالعان. ئالار ‹بو حزمەتلەرنئ، ‹زور مەشەققەت هەم بايتاقتا راسحوت بولووئنا قاراماستان، رەحەتلەنب ئۇسلەرئنە ئالعاننار.

تاتار بايلارئ نى ئۇچن، مايلئ بەلشلەر ئاشاتب مولّالارنئ «مۇنازارا» قلشتئرالار ئيدئ؟ - بيلگئلئ، ئالار ئاندا، ئوزلەرئنە، ئورتا ئازييەدە ئشكە ياراعان سوزلەرنئ ئيشئتەلەر ئيدئ؛ ئوزلەرئنڭ، نەرسە سەودەلەگەندە، تالاشولارئنا عيبرەت - ئورنەك ئالالار ئيدئ؛ ماسسئ قاشندا، ئوزلەرئنڭ ئيكسپلاتاتسييەلەرئنە، حسوسى ميلكلەرئنە حزمەت ئيتكەن دينني پاپولەرلەشتئرە - ئانڭ بازارن كوتەرەلەر ئيدئ. قاراماقتا، چوبك چەينەوگە ئوشاعان ‹ئول «تالاش»لارنڭ، تاتار سەودەگەرئنە ‹شوندى ئيكانوم ئەهەمميەتلەرئ بار ئيدئ.

جەديتلك دەورندە، ‹بو حەللەر بولماسادا، بر نيچە يۇز يللار بوينئنا سوزلعان بر دەورنڭ حەلن تاشلاب كوز يۇمب كيتەرگە يارامى، ‹شونڭ ئۇچن يازب ئوتەبز.

جەديتلك دەورندەدە بز تل مەسئەلەسئنڭ تۇپتەن ئۇزگەرگەنن كورميز. عەرەبچە، فارسئچالار جەديتلك دەورندە، حەزرگنە بز سۇيلەگەن فورمئداعئ قەديمنك دەورندەگئسئنە قاراعانداعا، ئالعاراق سۇرلدئ. «عالييە». عۇسمانييە»، «مۇحەممەدييە» كبكلەرنڭ هەر برسئنڭ دەرس پراگرامنارئنا عەرەپ، فارسئ تللەرئ بۇتن كولەمنەرئ بلەن كرە كيلدئلەر. تيك قەديمنەرنڭ نيچك تابلسا شولاى تۇزئلب كيلگەن تللەرئ ئورنئنا، زامانچاراق تل قوللانا باشلادئلار، مۇندا ‹ئورس تلئدە فارزعا ئەيلەنب كرە.

بز تاتار شاعيرئ ع. توقاينڭ جيدئ - سيگز يللق شاعيرلئگئ واقتنداعنادا، «تۇركئچە»نڭ، بيك كوب تاتارچالاشقانن كورەبز. ئانڭ ئالتنچئ يلدا يازعانئ بلەن، 13 نچئ يلدا يازعانئ ئارالارندا ‹زور ئايرما بار. برەر ئورنەك:

«سينڭ جيسمڭ ياراتلمش سەماچۇن»
«ليسانڭ زيكرئ تەسبيچۇن - سەناچۇن»

. . . .

وجودڭ هەپ مۇقەددەس، مۇحتەرەمدر
ولەمسئ بز گوناهكارە ئەرەمدر» (1906 نچئ يلدا)
«بار، يگتلەر بيك تەكەببرلەرچە تۇتقان поза سن»
«چۇنكى دۇنيا باقچاسئنڭ كورگەن ‹ئول تيك роза سن»
(1912 نچئ يلدا)

مۆندا „Róza, Poza„ سوزلەرئ ئورش حەرفلەرئ بلەن ئوك يازلعان. كورەسڭ ئالتئ يلدا توقاى تلندە نى قەدەر ئوزگەرش.

«قشتا ئوچقان كوبەلەك تۆسلئ گوزەل قزلار ميگا»
«نيك يۆريلەر؟ دىيم، كيرەكسز بر چوارلق ديب كورەم»

(1913 نچئ يلدا)

مۆندا، تزمنڭ كۆى ئوچن ياسالوننان باشقا، تاتارچا بولماعان بر سوزدە يوق.

جەدىتلك دەورندە ئيسلام «عيلمنكلەرئ» چيشمەلەرئ بولعان كيتاپلارنڭ تللەرئ باياتقتنا دىياكراتلاشا، تۆركئچەلەشە؛ - لەكين مۆندەريجە (سىدەرژانييئ) هامان ئيسكئ «ئيمان شارتئ» ئيليمينتلەرننەن تۆرا. ئورنەكلەر ئاليق:

«جوان حاتن كى نامەحرەم نەزاردر»
«ئەگەر شەمسئ قەمەردر - ماجە حەردر»
«يات ئيرلەرگە كوز سالعان يەش حاتن؛ - ئاى
قۆياش كبك بولسادا، ئيشەك. حۆكمندە» مەعنەسندە.

قەديمەر دەورندە چيكسز ,زور ,ئورن تۆتقان، هەر جيردە، «ئيمان شارتئ» دەرەجەسندە يۆرئگەن «سۆباتلعاجيزين» كيتابئ شولاى ديگەن.

تاتارنڭ قەديمكتەن جەديتلككە كوچووئ دەورندە، يازعان نەرسەلەرئ بلەن، «كوپرلك» حزمەتن ئوتەگەن «ريزا قازى» «ئەدەبلئ بالا» كيتابندا:

«ئالتندان قيممەتلئ، ئوجماح نيعمەتلەرندەن قەدرلئ نەرسە تەربييەلئ بالادر» ديگەن. هەم، قاراساڭ، ريزانڭ بۆتن يازعاننارئ 9 نچئ يۆزدە (حەزردەن 950 يللار ئلگەرئ) يەشەگەن عەلى ماوەردى ديگەن عەرەب يازوچئسئنڭ «ادب الدنيا والدين» (ئەدەبتدونيا وەتدين) كيتابنداعئ قاراشتان، ,شونڭ رامكئسننان، ئيدييالوگييەسئ جەهەتننەن برگنە بۆرتكتە ئايرلمى.

ئيندئ بز ساف جەديتلك دەورئ يازوچئسئ ع. توقايدان ئاليق:

«پاك جانڭ هەم پاك تەنڭ، بارلق وجودڭ پاك سينڭ»

«سين فيرشتە والچئعئسڭ: يۆزلەرڭ ئاپپاق سينڭ»
«قيل دۆعا ئيحلاس بلەن، تزلەن‌دە قيبلا قارشئنا»
«بل ئانئ كرسز كۆڭلدەن توعرئ ,يول بار عەرشئنە»

———

«بەحتلئ ,شول بالادر، قايسئ دەرسئنە كۆڭل بيرسە»
مۆعەللمنئ ئلوع كورسە، بلرگە قوشقانن بلسە» . . .

بۆلاردان باشقادا يۆز ئورنەك تابارعا بولا، لەكين، ,مۆنڭ بلەن‌دە ئاڭعارئلب جيتە، ئارتئعن ئوزايتميبز. ئيسلام دينئ رامكئسندا، نيندى‌گنە ئوزگەرش بولماسن، ئيمان شارتئ رامكئسننان چيتكە چقمى.

ئيسلام «عيلمنكلەرئ»ندە بز تاعن بر بيك حاراكترلئ ياقنئ كورەبز:

بروك ئوقئتوچئ («مولا ئابزى»، «حەزرەت»، «داموللا») بۆتن «عيلمنك»لەرنئ يالعز ئۆقئتا. مەسەلەن: عەرەب تلئنڭ سارفلارئ، نەحولەرئ، بەياننارئ فەلاننارئ؛ ئيسلام عەمەللەرئ: نامازلارئ، ئورازالارئ، حەجلەرئ، فەلاننارئ، حۆقوقلارئ، نيكاح، تالاق، سەودە ئشلەرئ، ميراس

2—2236

تاتسيلە ياننداعى تاتار تلن ئشكە ئاشرو توزەك كورسلارئ كۆتبحانەسى
БИБЛИОТЕКА КУРСОВ

مەسئەلەلەرىٔ، فەلاننار؛ ئەحلاق (مارال): قايدا نيچك ئوتئرئعا، نيچك سؤيلەشرگە، نيچك بيت - قول يووارعا، ئشتان كيەرگە. . . ؛ هەم تەسساووف - ئاسكيتلك توردادا «ئتولىٔ - تيرەنٔ» كرب كيتە ئشول بروك كشىٔ. . .

ئول ئيمان - ئيعتيقاد ديگەنكٔ ئيندىٔ يەعنى «ئيمان شارتىٔ» نيگزلەرنەن چعب ئوسكەن دوگمئلەر ئبو فەننەرنكٔ بؤتئنئسندە، هيچبر «جيرگە تؤشميچە» حؤكم سؤرب - ئوزەك مەسئەلە ئبولب بارا.

شولارنكٔ بارئسندا هەر بر شەكرت ئوقى . . . هەر بر موللا شولارنىٔ «بلدم، ئوزلەشتردم» نكٔ دەعواسن قلا؛ ئؤستەوئنە تاعىٔ: هەم ئيمچئلك قلا - ئؤشكئرە؛ هەم دوكترلق قلا - دارو بيرە. بؤلارنىٔ زاكير ئيشان، زەينوللا ئيشان كبكلەر ئشىٔگنە ديرگە يارامى، - پاچتى هەر بر موللا شوشئلارنىٔ ئوز ئؤستئنە يؤكلى.

بز يالعز بر كشىٔ قەلەمىٔ بلەن يازلعان برئوك كيتابتا، ئشوشندى، «ئونيڤيرساللق» كورەبز. ئيمام عەززالىٔ (1121 - 1068) نكٔ «احيا» (ئيحيا) سىٔ كبك ئزور دورت جيلدلىٔ كيتاب كبكلەر جاقندا ئەيتميبزدە ئيندىٔ، ئەنە ئشول «سؤبات» كبك ريسالەلەرگندە دە ئشول سانالعاننارنكٔ بيك كوبئسئنە تعئلالار.

«ئاللاعا نيچك ئشانرعا»، فيرشتەلەرگە، كيتابلارعا، پيعەمبەرلەرگە نيچك ئشانرعا، كشىٔ ئەرسەسئنە تيمەودە قايا بارب جيتەرگە»، «يازمشقا نيچك تابشئرئلرعا» تەمام ئەنە ئشول «ئيمان شارتىٔ» نوقتاسننان ئالب تارماقلاندئرب هەممئسن يازا. شولوق كيتابتا تەساوونتا:

«ئەگەر بولماسا بر ساحيب كيرامەت»
«ئيمەس مؤمكين؛ - كشىٔ جيتكەى سەلامەت . . .»
«علو هيممەت يكتلەرگە كيرەك پير»
«كەمانسز ئؤچماعاى كوب بولسا هەم تير»

كورەسكٔ: «ئەگەر كشىٔ تابيعەت زاكوننارن بؤزا تؤرعان بر ئيشانعا مؤريد بولماسا، حاراب بولاچاق. . .» ئول ئبو دەعوسئنا «دەليل» كيتئرە: «سين ئوق كبك بولساكٔدا، ئوقتا جەيەسز ئاتئلب كيتمى بيت» دى.

منە ئبو حاراكتر «ئوچيتلسكى ئشكولا» موللاسىٔ تايپنكٔ، «حؤلاسەتلمە سائيل» ننەن ئالب. قؤرئانعا قەدەر ئشولاى بارا.

مؤندا بز، بر قاراشتا ئابدئراوعا تؤشەرلك بر حەلگە ئؤچريبز: منە ئشوشىٔ بؤتن ئەرسەنىٔ «ئيمان شارتىٔ» ساباقلارئنا نيگزلەندرگەن موللالار ئوزلەرىٔ نى حەلدە؟

- باشقا بؤتن «بلمنەر» ئؤستئنە هەيئەت، ماتيماتيكئلارنىٔدا ئيسلام «عيلمنكلەرىٔ» ئچئنە كرتب كيلگەن موللالارنكٔ، قايبردە بيك قزق حەللەرىٔ كورئنە. ئەنە ئشول، كوب يللار بوينچا، ئوچيتل بولاچاق، «ئستودينتلار» عا ئيسلام «عيلمنكلەرىٔ» ئؤيرەتب تؤرعان تاييپ يەحينگە (1908 نچىٔ يللاردا) بر سؤئال بيرلگەن، - سز موللا ئابزى: جيرنكٔ توگەرەكلئگئنە نيچك قاريسز؟ ديگەننەر. ئول «عاليم»: - مين ئەلئگە قەدەر جيرنكٔ توگەرەكلئگئنە ئشانمادم. تيك منە ياكئراق، مەككەنكٔ شەيح مؤرات ئەفەندىٔ: - «جير ئول توگەرەك، ئاكارعا ئشانرعا كيرەك» ديگەچكنە ئيمان كيتئرە باشلادم ديگەن.

Qalqanь вar

Coqtaj.

يۇقۇ ھەم تۈش كورو

كۈن بىلەن تۈن برسى ئارتىدان برسى كىلىپ تۇرا. شونىڭ بىلەن برگە بزدە ئۇياولۇق يۇقۇ ھەللەرى ئالماشىنا. كۈندۈز ئىشلەپ ئارىغاچ، كىشى تۈننە يۇقلاپ، ھەل جىيا. كۈندۈزگى ئىشلەپ ئارو بزدە يۇقۇ كىيترە. تۈننە يۇقلاپ ھەل جىيو كۈندۈز ياغىدان ئىشلەرگە يارا قىلاندىرا. بۈتۈن ئۆمرىبزنىڭ ئۈچتەن بر چاماسى يۇقۇدا ئۆتە. شوڭا كورە، بۈرن زامانلاردان بيرلى يۇقۇنىڭ نەرسە ئىكەنلىگىنى، نىدەن كىيلگەنلىگىن بلرگە بىيك تىلەگەنلەر. بو توردا تۈرلى فىكرلەر ئەيتكەنلەر، تۈرلى قاراشلار بيرگەنلەر. لەكىن ئالارنىڭ برسىدە مەسەلەنى ئايرم ئاچىق ئىيتىپ ئۈزۈپ ئاڭىلاتا ئالماغان. شولاي ئۇق، تۈش كورو توردادا كوپ تۈرلى ئويلار يۈرتكەنلەر. تۈرلىچە ساتاشىپ بتكەنلەر. شول تۈش كوروگە تاياناپ، دىينچىلەر جان بار، دىيرگە ماتاشقانلار. ئالارچا: كىشى جانى بارغا كورە تۈش كورە، تۈش كورگەنگە كورە جانى بار بولا... شولاي ئىيتىپ ئىكى چرك باغانانىڭ برسى بىلەن ترەتىپ ماتاشقانلار.

دىينەرنىڭ بۇلاي دىيپ كورسەتولەرى بىيك مەغنەسز بر نەرسە بولسادا فەننىڭ ئەلىگە قەدەر بو توردا ئاچىقنا بر سوز ئەيتىپ بيرمەگەنگە، يۇقۇ بىلەن تۈش كورو مەسەلەسى سۈگىي واقتلارغا ھەتلى ماتيرييال ياقتان ياحشى ئاڭىلاشلمى، چووالچىق بر ھەلدە سوزلىپ كىيلگەن. سۈگى واقتلاردا ئىندى فەن بو مەسەلەنى ياحشوق ياقترتا ئالا باشلادى. ئاكادىيمىك پاۋلفنىڭ ھەم فرانسوز عالىيمەرندەن Lizandr بىلەن P’jerun نىڭ تيكشرنولەرى ئارقاسىندا، ھەزرندە يۇقۇ بىلەن تۈش كورونىڭ نىدەن ئىكەنلىكلەرى ئاڭىلاشلدىغا ئىيسەبلەنە.

ئىيسەن نارمال بولغان كشىلەردەن تلەسەگز كمنى ئالىڭز: كىيچكە تابا ئانى يۇقۇ باسا باشلى. ئەگەر ئاگار تاغىندا ئىشلەرگە كىيرەك بولسا، يۇقلاماس ئۈچىن ئاگارغا ئۆزن بر ئاز كۈچلەرگە كىيرەك بولا. ئە قايبر واقتتا يۇقۇسى كىيلمەگەن كشىلەر يۇقلارغا تلەسە بر نەرسەنى قات - قات قاباتلاو، مەسەلەن ملڭگە ھەتلى ساناو ئالارنى يۇقۇغا جىيبەرە. چۈنكى، مۈندى ئش تيزلىك بىلەن ئۇينى يالقترا، كشىنىڭ ئاڭى تارقالا، ئۇل يۇقۇغا كىيتە، تشقى دۇنيا بىلەن بەيلەنشى نق كىيمى، قايبر ئەغزالارى بۈتىنەي ئىشتەن توقتالا، كشىنىڭ تەنى يال ئىيتە، ئىيرتەگى ئىشكە ھەل جىيلا.

كشىنىڭ شولاي ئىيتىپ يۇقۇغا تالووى، ئەغزالارنىڭ ئىشتەن توقتالووى نىدەن كىيلە، مۆڭ؟

كشىنىڭ ئۆز تلەوى بىلەن يۇقلارغا بولدرا ئالووى (مەسەلەن، يوغارىدا ئەيتلگەنچە بر تۈرلى سانىنى قاباتلاپ ئۆزندە يۇقۇ كىيترووى) بو مىيگە بەيلەنگەن بر نەرسە. چۈنكى تلەكنى ئىيدارە قىلا تۇرغان ئۆرن - مى. بو ھەل بزگە يۇقۇنىڭ سەبەبى مىيدە ئىكەنلىگىن كورسەتە. ئاكادىيمىك پاۋلفنىڭ ياساغان ئۇڭشلى سناولارىدا شول فىكرنىڭ دۇرسلىگىن كورسەتە. ئۇل يۇقۇ مەسەلەسىن ئاڭىلاو ئۈچىن، ئىتلەر بىلەن سناولار ياساغان ھەم ئالارنىڭ باشلارىنىڭ زۈر يارتى شارلارنداغى مىيلەرىنىڭ تۈرلى ئۆرنلارىنا تەئسىر ئىيتو ئارقاسىندا ئالارنى يۇقلاتىپ بولغانلىغىن تاپقان.

ئاكادىيمىك پاۋلفنىڭ ئاڭىلاوىنا كورە، مىينىڭ بىيلگىلى بر ئۆرنىنا قات قات تەئسىر ئىيتو ئۇل ئۆرنىنى ئارىدرا، ھەلسزلەندرە، ھەم ئانى ئىشلى ئالودان توقتاتىپ يۇقۇ ھەلىنە كىيترە. بو ھەل شول ئۆرنداغىنا قالمى، مىينىڭ باشقا ياقلارىنا ھەم ئەكرنىك بىلەن نيرۋلار سىيستىمىندە تارالا،

نيرۋالار ئارقىلى تەننىڭ ھەر بر ياعىنا جەيىلە. چۈنكى، تەننىڭ نيچىككنە بولساداء نيرۋالار سيستىمىسى بلەن بەيلەنمەگەن ئورنى بردە يوق.

لەكين، ياسالعان كوب تۈرلىك سناۋلار يۇقىنىڭ باش مييىنىڭ ئىشتەن توقتالونداعىنا توگل ئىكەنىن كورسەتكەننەر، ئاتاقلى عاليمنەردەن Gol'ts ئىت باشىنىڭ «زور يارتى شارنداعى مىين بۈتننەيگە دييرلك كيسىپ ئالعان. «بو ئاپيراتسييەنى ئىت كوتەرگەن، شوندان «سوڭ «ئول ئىت «يل يارم يەشەگەن. شولاى، «زور مىيى كيسلگەن بولوعا قاراميچا ئىتنىڭ ئۇياو ھەم يۇقىنى واقتلارى بر برسى ئارتندان عادەتدەگىچە كيلىپ تۈرعان.

تاعن منە «شوندى بر حەل بولعان: مۇندان 15 يللار ئىلك بر بالا ئانادان عەريب «بولب توعان. ئانىڭ باشندا «زور مىيى («زور يارتى شارنداعى مى) بۈتننەيگە بولماعان. شوگار قاراميچا بالا بايتاق يللار ئىسەن «بولب يەشەگەن، ھەم ئانىڭدا ئۇياو، يۇقى واقتلارى عادەتدەگىچە بارعان. منە، «بو حەللەر يۇقىنىڭ سەبەبى يالعز مىيەدەگىنە بولماعاننقنى ئاچق كورسەتەلەر.

يوعارىدا ئەيتلگەن فرانسوز عاليمنەرى: Pjerun ھەم Lizandr تاعن‌دا ياڭى بر نەرسە تابقاننار؛ ئالار ئىيڭ ئىلك: بۈتن تەنگە تەئسير ئىتە تۈرعان نەرسەلەرنى ئىزلەگەننەر. نيرۋالار سيستىمىسى كبك، قاننىڭدا بۈتن تەنگە تەئسير ئىتووى بلنگەن. چۈنكى، كشى ھەم حەيوان تەننەدەگى قان ئارقىلى بر نيچە تۈرلى حيمييەلى ماتدەلەر تەننىڭ ھەر ياعىنا جەيىلب، ئايرم ئەعزالارنىڭ ئىشلەولەرن - حەرەكەتلەرن يە تيزلەتەلەر، يە ئەكرەنەيتەلەر. شولاى بولعاچ، قانداعى بىرەر تۈرلى ئۆزگەرشنىڭ يۇقىعا سەبەب «بولووى ئىحتيمال تۇتلا.

«شوشى مەسئەلەنى ئاڭلاو ئۈچن Lizandr بلەن P'jrun بر ئىتنى «ئون كۈننەب يۇقلاتميچا يۈرتكەننەر، ئاننان «سوڭ، ئانى ئۈتىرب مييەسىنىڭ كۈزەنەكلىگن (كليتچاتكىلارن) تيكشىرب قاراعاننار. شونداء ئىتنىڭ نيرۋا كليتكەلەرندە نق ئۆزگەرو بولعاننق كورلگەن ھەم «بو ئۆزگەرش بر نەرسە بلەن ئاعولانودان كيلگەن بر ئۆزگەرشكە ئوشاعان. شوندان «سوڭ «بو ئىكى عاليمنەر:

- ئۇياو واقتتا كشىنىڭ قانندا ئاعولى بر نەرسە جييىلا، «شول نەرسە يۇقىعا سەبەب بولا ئىكەن، ديگەن فيكرگە كيلگەننەر. «شوشى فيكرلەرنىڭ دۇرس «بولب بولماون ئاڭلاو ئۈچن تگى ئۇزاق واقتلار يۇقلاتلميچا، ئوترلگەن ئىتنىڭ قاننن ئالب، ياڭىعىنا يۇقىدان ئۇيانعان، تەمام ئىسەن، نارمال بر ئىتنىڭ تەنىنە جيبەرگەننەر. «بو ئىت شوندوق يۇقىعا كيتكەن. منە، «بو حەل ئۇياو-واقتتا قانعا زەھەرلى (ئاعولى) بر ماتدە جييىلا باروون، «شونىڭ يۇقىعا سەبەب «بولووون بيك ئاچق كورسەتكەن. شولاى بولعاچ، يۇقىنىڭ سەبەبى يالعز مىيەدەن ھەم نيرۋالار ئاروداعىنا «بولمى. بەلكى قانعا ئۇياو واقتتا ئاعولى بر ماتدە جييىلا بارردان‌دا بولا. حيمييەوى بولعان «بو ماتدەنىڭ نى ئىكەننىگى حەزرگە بۈتننەى ئاڭلاشلىب جيتكەنى يوق ئەلى. فەن توقتالىب قالماس، ئەلبەتتە، سناۋلار تيكشرىنولەر ئارقاسندا ئول‌دا ئاڭلاشلىر.

تۈش كورو

يۇقى توروندا سۆيلەگەندە، تۈش كوروىدە ئىسكە تۈشب ئۈتەرگە كيرەك بولا. تۈش كوروى ھەر كم بلە، ھەر كم توش كورە. تۈشتە ئۇندە ھيچ «بولمى تۈرعان نەرسەلەردە كورىنە: ئۈلكلەر - ترى، ترىلەر - ئۈلك «بولب، قارتلار - يەش، يەشلەر - قارت بولب‌تا كورىنەلەر. كشىنىڭ بولدىرعا تلەگەن، لەكين بولدىرا ئالمى تۈرعان نەرسەلەرى تۈشتە بيك جيڭللك بلەن بر مينوت ئىچندە بولعان تۈسلى بولا.

«بو نيدەن كيلە؟

يۇقىنىڭ نيدەن كيلب، نيچك بولعانىنىعن ئاڭناعاچ، تۇش كورونىڭ نەرسە ئيكەنىنىگن بلو ,ئول قەدەر چيتن توگل. يوعارىدا ئەيتلگەنچە، يۇقلاعان واقتتا بزنىڭ مييىبزنىڭ ئشلەوى ئەزەيسەدە، ,ئول بۇتننەيوك ئشتەن توقتاب جيتمى. شوگار كورە، بزنىڭ ئاگىبزدا بۇتننەيوك سونب بتمى، ,ئول دەوام ئيتە. يۇقلاعان واقتتا قايبر ئەعزالار بۇتننەى ئشتەن توقتالو سەبەبلى مى‌نىڭ تشقى دۇنيادان ئەسەرلەنووى زەعيفلەنگەچ، ئلك ,بولب ئوتكەن، يەكى ئوياو واقتتا كشىنىڭ كۇڭلنە كيلگەن حەللەر بيك تەرتيبسز، چووالچق بر رەوشتە ,بولب كورنەلەر. قسقاچا ئەيتكەندە: تۇش كورو مييىبزنىڭ ئوياو واقتتاعى ئشلەرىنىڭ بر ياگعراوىعى، ياكى شەولەسى ,بولب تابىلا.

قايبر حەللەر بار: بز ئالاردان يۇقلاعان واقتتادا ئايرىلب بتە ئالميبز. مەسەلەن: ياتقان بولمەبزدەگى تاوش ياقتىلق، سالقىنب، تيربەنب تۇرو شيكللى نەرسەلەر يەقلاعان چاقتادا تەئسير ئيتب بزنىڭ تۇش كوروىبزنى بيلگلى بر ياقعا يرنەترگە سەبلب بولالار. قايبر كشى تۇشندە ئوزن يالانعاچ كورە، ,شول كۇينچە ئەللە نيندەى يات كشلەر يانىنا بارب كرەدە ئويالب كيتە، - سيسكەنب ئويانا. ,بو ئەگەر يوقبار نەرسەگە ئشانوچى بر كشى بولسا، ,مۇندەى تۇشتەن شومنانا، - ياحشىعا بولماس ,بو، دى. تيرە ياعىنا قاراب تۇكترىنە، ئورامعا چققاچ حەيرچىگە ساداقا بيرە.

ياحشىلاب قاراساڭ، ,بو تۇشنىڭ سەبەبى بيك بيلگلى: يۇقلاوچىنىڭ ئوستندەگى يورعاننىڭ بر ياعى ئاچىلب كيتكەن. ,شول ئورندان ئانىڭ تەنىنە بر ئاز سالقىنىق بەرلگەن. نيرۋالار ئانى مى‌گە حەبەر ئيتكەننەر. يۇقى واقتندا قايبر ئەعزالار ئشتەن توقتالو سەبەبلى، ئش بولعاننچا دۇرس ئاڭناشىلب جيتمەگەن. يورعان ئاچىلو، يالانعاچ قالو، رەوشندە ,بولب كورنگەن. يالانعاچ واقتتا كشىنىڭ ئويالو مەسئەلەسى، تاعن بر نيچە تۇرلى ئلككى تەئەسسرلەردە شوندا كيلب قسىلب ,شوندەى بر ,شومنى تۇش ,بولب چققان. كشى تۇشندە باسترىلا، ئانىڭ ئوستنە ئەللە نيندەى قورقىنچ بر نەرسە كيلب ئوترا، ئانى بووارعا باشلى. سلكنمەكچى بولسا قوزعالالمى، قچقرماقچى بولسا تاوشى چقمى. ئە، ,مۇنى تيكشرب قاراساڭ يۇقلاعان واقتتا ئوگايسز ياتقان، يەكى بيك ئاور سگە تۇرعان بر نەرسە ئاشاب ياتقان، يەكى ,تن ئالرعا ماوا بتكەن، ,شول سەبەبلى قاننىڭ يۇرووى رەتسزلەنگەن بولا.

نيمس عاليمنەرندەن فيرۋارت Firvart بر سەياحەتتە يۇرگەن واقتتا، ئوزىنىڭ قرنداعنا ياتقان برەونىڭ قانى ئگراشب، عرلاعانن كورگەن. يۇزنە قاراعاندا تگى كشىنىڭ باسترىلب، ئاور تۇشلەر كورگەننىگى ئاڭناشلب تۇرا ئيكەن. ياحشىلاب قاراسا - يۇقلاعان كشى ئوز قولى بلەن ئوزىنىڭ ئاوىزن، ,بۇرنن قاپلاعان ئيكەن. فيرۋارت ئەكرنگنە ئانىڭ قولن ئاوزندان ئالب قويعان. شوندان ,سۇڭ تگى كشىنىڭ ئگعراشووى بتكەن. بر ئاز واقت ئوتكەچ تاعن ئگعراشا باشلاعان. فيرۋارت قاراسا، تگى كشى ئاوىزن، ,بۇرنن ياگىدان قولى بلەن قاپلاعان بولعان. قولن تاعن ئالب تويعاچ ئگراشووى تاعن بتكەن. ,شوشى حەل تۇن بوينچا بر نيچە مەرتەبە قاباتلانعان. منە، ,شوشى سناو سۇڭندا فيرۋارت تگى كشىنىڭ ناچار تۇشلەر كورب باسترىلووى ئاوىزى بلەن ,بۇرنن قاپلاب ,تۇرو سەبەبلى كيرەك قەدەر نچە ماوا ئالالماوندان ئيكەننىگنە قەناعەت حاصيل ئيتكەن.

تۇش كوروگە ئوياو واقتتاعى حەللەرنىڭ كوب يۇعنتىسى بارلىعى تۇرلى سناولار بلەن بلنە. مونروئە Monroə ديگەن بر عاليم: بارىسى‌دا بر تۇسلىرەك يەشى تۇرعان 20 كشىگە ,ئون كۇنگە حەتلى ھەر كۇن كيچ ياتر ئالدىندان برەر بۇرتك قەلەنفر ئاشاتقان، چەينەتە كيلگەن؛ ئالارنىڭ ,شول كۇننەردە، كورگەن تۇشلەرن سۇراشب يازا بارعان. شولاردان 12 سى تۇشلەرندە تەمنى ئەيبر، 8 سى ئيسلى ئەيبر كورگەننەر. ئيسلى ئەيبر كورگەن 8 نىڭ 3 سى قەلەنفر ئيسى كيلە تۇرعان ئەيبر كورگەننەر. منە، ,بو سناو تۇش كوروگە ئوياو چاقتاعى نەرسەلەرنىڭ ,زور تەئسيرى

بارلىعىن ئاچق كورسەتە. ھەم چىندا ئۇياو واقتىبزداعى بيك كوب تۈرلىۈ جيمىيەوى ئەيبرلەر بزنىڭ شولارعا بەيلەنشلىۈ تۈش كورۇىبزگە تەئسىر ئيتەلەر.

مەسەلەن، ئەفيىون قابوچىۈ كشىۈ تۈشندە ئەللە نيندى حەياللار كورە، ھاوالارعا ئۇچا، دېڭگزلەردە يۈزە، پشب جيتمەگەن تارىۈ بوتقاسىۈ ئاشاب ياتقان كشىۈ باسترىلا، قورقنچلىۈ تۈشلەر كورە، تۈننە بەول ئيتەسىۈ كيلگەن كشىۈ تۈشندە سولار، كوللەر كورە.

ئيندىۈ تۈشنىڭ نى ئۈچن چووالچق بولب كورنۈىنە، يەكى تشقىۈ ئەيبرلەر ھەم حەللەرنىڭ دۈرس بولب كورنمەۈىنە كيلگەندە، مۈنىڭ سەبەبىۈ شول: يۈقلاعان واقتتا بزنىڭ قايبر ئەعزالارىبزنىڭ بۈتننەى ئشتەن توقتالولارن، قايبرلەرنىڭ بۈتننەى توقتالميچا تۈرلىۈ دەرەجەلەردە ئشلەب تورولارن يوعارىدا يازب ئۈتدك. نيرۋلارىبزنىڭدە قايبرلەرىۈ كۈندز نعراق ئاريلار، قايبرلەرىۈ ئەزرەك ئاريلار. شوڭا قاراب، ميىبزنىڭ قايبر ئۈرننارىۈ يۈقىۈ واقتندا ئەز ئەسەرلەنە، قايبر ئۈرننارىۈ كرب ئەسەرلەنە. ئۇياو واقتتا نق ئارىعان نيرۋلار ئارقلىۈ يۈقىۈ واقتندا ميىەگە بارعان حەبەرلەر چووالچىۈ، يالعش بولا. بردە ئارىماعاننارىۈ ئارقلىۈ بارعاننارىۈ تشقىۈ حەللەرنىۈ دۈرس كورسەتە تۈرعان بولرعا مۈمكين.

لوناتيكلار (ئۇيانماعان كۈينچە يتۈرب يۈروچىلەر) تۈننە بلەن ئۈرننارندان يتۈرب ئۈى توبەلەرىنە منب كيتەلەر، قورقب ئۇيانميلار. مۈنىڭ سەبەبىۈ شول: ئالارنىڭ قورقنچنىۈ بلدرە تۈرعان نيرۋلارىۈ ئۇياو واقتلارندا تەمام ئارىعان بولا. يۈقلاعان واقتلارندا بۈتننەى حزمەتتەن توقتالا، شوڭار كورە ميىەگە ئۈل قورقنچنىۈ بلدرە ئالمى، ميىەنىڭ ئۈل ئۈرنىۈ ئۈل واقتتا ئشسزلەنگەن بولا. ئۇياو واقتتا، جيرنۈ ستنە سوزب سالعان بر تاقتا ئۈستندەن بارعا بز قورقميبز. تيرەن چۈقر ئاشا قويلعان تاقتا ئۈستندەن بارعا قورقابز. چۈنكى قورقنچلقنىۈ بلدرە تۈرعان نيرۋلارىبز ئشلەب، بو تورىدا ميىەبزگە حەبەر بيرب تۈرالار. ميىەبزنىڭدە شول ئۈرننارىۈ ئشلەب تۈرا. ئەمما، تۈشىبزدە بز قايبر چاقتا تيرەن سو ئاشاسىنا سالنعان تاقتا ئۈستندەن بارعادا قورقميبز. چۈنكى قورقنچنىۈ بلدرە تۈرعان نيرۋلارىبز كۈندز ئارىعاننق سەبەبلىۈ شونىۈ ميىەبزگە ياحشىۈ ئيلتب جيتكرە ئالميلار، ميىەبزنىڭ شول ئۈرننارىۈ ئشلەمى تۈرا.

بزنىڭ، ئۇياو واقتدا ئاڭناعان، بلگەن نەرسەلەرىبزنىۈ كينيماتوعراف تاسماسىنا ئۈشاترعا مۈمكين. بر واقيعەنىۈ، يەكى بر حەلنىۈ كورسەتو ئۈچن بيك كوب تۈرلىۈ رەسمنەر تييشلىۈ رەتىۈ بلەن يابشترلسا ئۈل واقيعە، ئۈل حەل بزگە چووالچقسز كورىنە، ئاچق ئاڭناشلا. ئەگەر شوندى بر تاسماداعى تۈرلىۈ رەسمنەرنىۈ كيسەكلەب رەتسز تزسەك، توزىۈ كيلگەنچە يابشترا بيرسەك، تاسماداعى بارىۈ بر بولعان واقيعە، يەكى حەل كورىنە. لەكين، تەمام چووالب، ساتاشب بتكەن رەوشتە كورىنە. بزنىڭ تۈشىبزدە شولاى: ئۇياو واقتتا باشىبزعا رەتىۈ بلەن ئۈرنناشقان ئەيبرلەرنىۈ يۈقىدا واقتتا چووالتب، ساتاشترب كورەبز.

ئيندىۈ، منە شولاى بولعاچ، تۈشتە كورلگەن نەرسەلەرنىڭ «عەيبتەن حەبەر بيرولەرىۈ»، «تۈش ئەولياقنىڭ بر كيسەگىۈ» بولو شيكللىۈ نەرسەلەر حاقندا سوزدە بولرعا مۈمكين توگل. چۈنكى، تۈش بزنىڭ ئۇياو واقتتاعىۈ ئشلەرىبزنىڭ، ئويلارىبزنىڭ، حەللەرىبزنىڭ چووالب كورنگەن شولەسىگنە. ئۇياو واقتىبزدا بزدە «عەيبتەن حەبەر بيرو»، «ئەولياق» ديگەن نەرسەلەر بولماعاچ، ئەعزالارىبزنىڭ كوبسىۈ ئشتەن توقتالب يۈقلاعان واقتىبزدە ئاندى نەرسەرلە بيگرەكتە بولالميلار. ياحشىلاب تيكشرب قاراعاندا، ھەر بر تۈشنىڭ ئۇياو واقتتاعىۈ بر ئشىبزنىڭ، بر فيكر ھەم حەلىبزنىڭ شەولەسىۈ ئيكەننگن ئزلەب تابارعا مۈمكين. مۈڭارعا يوعارىدادا ميساللار كورسەتلب ئۈتتىۈ. تاعن شوندا ئەيترگە مۈمكين: ئشچىۈ تۈشندە زاۋود، فابريك، ماشينا، چوكچ كرە. كريستيەن تۈشندە ئۈراققا بارووىۈ، كۈلتەدەن قايتووىۈ. تەكەرمەچىۈ واتلووىۈ، ئاتىۈ يوعالووىۈ كرە. ئۈزىنىڭ

ئایراپلانعا ئوتئرب ئوچقانن، ئەللە قایداعئ بر ئوتراوعا بارب تۆشکەنن تۆشندە کورگەن ئاول کشئسئ سیرەك تابئلر. تابئلا ئیکەن، ئول، شول توراداعئ نەرسەلەرنئ ئوقئعان یاکی ئیشکتەن کشئ بولر. بر بورژوئ ئوزئنئڭ کاممونیست بولب قزل فلاك کوتەرب، ئینترناتسیونال یرلاب یۆرگەنن تۆشندە هیچ واقت کورمی. ئانئڭ تۆشئنە بالشاۋیکتەن قورقب ئەیبر یەشرووئ کرە. مولا تئشئنە زور فیدییە، مەزین تۆشئنە گور ساداقاسئ کرە. شولای بولعاچ، تۆش دیگەن نەرسە تەمام ماتدئ، فیزیالاگیچسکی نەرسەلەرنئڭ شەولەلەرئ بولبقنا تابئلا. ئاندا روحانیلق، ئەولیالق شیکللئ بر ئەیبردە یوق.

یۆقئ، تۆش کورو تورندا ئەلئ فەن بوینچا ئاڭناشئلب بتمەگەن نەرسەلەردە بار بارن. لەکین، حەزر ئیندئ، فەن بو مەسئەلەنئڭ یولئنا تۆشتئ. ئانئ بر تاقم فارازلار، حیياللاردان قۆتقارب ساف ماتیریال یولعا قویعئ. مۆندان سۆڭ قالعانناردا شولائ ئیسباتلانا، دورس یوللار بلەن ئاڭناشئلا باراچاق. فەن ئارئمی، تالمی ئئشلی، مەسئەلەلەرنئڭ تۆبئنە بارب جیتە. مونda شیك یوق.

„Biz. 11 st.“ 20 nce №

ئارو نیدەن کیلە؟

ئارونئ هەر کم بلە: تەن کۆچئ بلەن ئشلەودە ئاقل کۆچئ بلەن ئشلەودە کشئنئ ئاردئرالار. ئارو دیگەن نەرسە کشئدەگنە توگل، هەممە ترك نەرسەدە بار، - حەیواننار‌دا ئاریلار. بو ئارو دیگەن نەرسە نیدەن کیلە، ئارئعاندا کشئدە نیندی ئوزگەرشلەر بولا؟ - بەلکی، مونئ هەر کمدە بلمی تۆرعاندر.

ئارونئڭ نەرسە ئیکەننئگن، نیدەن کیلگەننئگن بلو ئۆچن عالیمنەر کوب تۆرلئ سناولار یاساب قاراعاننار. مەسەلەن، بر ئئتنئ تەمام حەلدەن تایب یعلعئنچە چاپترعاننار. شوندان سۆڭ ئاڭاردا نیندی ئوزگەرشلەر بولعاننئ تیکشئرب قاراعاننار: ئئتنئڭ باشئ ئارتقا تابا سالئنب تۆشکەن، ئاوئزئ یارتئلای ئاچلعان، سولئش ئالووئ یشایعان، کوزلەرن قان باسقان، یۆرەك تیبووئ کۆچەیگەن هەم یشایعان، هیچ بر ئەعزاسن قیملداتا ئالمی، ئئندەشوگە قارشئ جەواب بیرە ئالمی، بر ئەیبر بلەن چەنچکەندە تیرئسئ سیزمی، ئاشارعا بیرسەڭ ئالمی تۆرعا بر حەلدە بولعان.

شول حەلگە کیلگەن ئئتنئڭ قانن تیکشئرب قاراعاچ، ئانئڭ قانندا سۆت کیسلاتاسئ دیگەن یاڭئ بر نەرسە حاسیل بولعاننئعئ کورلگەن. ئارئماعان حەیواننئڭ، یەکی ئاربتا بر نیچە سەعتلەر حەل جیعان ئئتنئڭ قانندا بو نەرسە بولماعان. هەمدە حایواننئڭ ئارووئ نی حەتلئ نق بولسا ئانئڭ قانندا سۆت کیسلاتاسئنئڭ شول حەتلئ کوبئرەك بولعاننئعئ بلنگەن.

منە، شوشئ نەرسە، ئارو دیگەن نەرسە حەیواننئڭ قانندا ئاعولئ بر ماتدە - سۆت کیسلاتاسئ حاسیل بولودان کورسەتە. شوڭار کورە، ئارئعان حەیواننئڭ حەلئ بر زەهەر بلەن ئاعولانعان حەیواننئڭ حەلئنە ئوشی. ئارونئڭ سەبەبئ قاندا بولعاننئعئ توبەندەگئ میسالداندا کورئنە: ئارئعان بر ئئتنئڭ قانئ ئالئنب بر ئارئماعان، تەمام ئیسەن، نارمال بر ئئتنئڭ تەنئنە جیبەرلسە، بو ئئتدە ئارو عەلەمەتلەرئ کورئنە باشلی: یۆرەك تیبووئ یشایا، سولاوئ کۆچەیە، کوزلەرئ قزارا... شوندی سناولار ئارقاسندا ئاوررنئڭ سەبەبئ قاندا بولوعنا توگل، بەلکی ئانئ (ئاورونئ) بر حەیواندان ئیکنچئ حەیوانعا کوچئرب قویو مۆمکین ئیکەننەکتە بلنگەن. مونئڭ کبك سناولار یالعز حەیواننار ئوستندەگنە توگل، کشئلەر ئوستندەدە ئئشلەنب قارالعان. شولایتب: کشئنئڭ یەکی حەیواننئڭ قانندا جییلعان سۆت کیسلاتاسئنئڭ ئەزلئگئنە، کوبلئگئنە قاراب ئانئڭ ئارووئ نی دەرەجەدە بولعاننئعن ئاڭناب بولا. ئارونئڭ دەرەجەسن ئولچی تۆرعان قۆراللاردا بار.

بۇلاردان برسى دينامومېتر. دينامومېتر قۇرچتان ياسالعان بر پروۋژينا. قول بلەن قسب قاراعاندا ٴانڭ كوبمى بۇگلوون كورسەتە تۇرعان سيفرلار قويلعان. ٴىشچى ٴىشكە باشلاماستان ٴىلك، بر ٴاز ٴىشلەگەچ، ٴىشتەن توقتاعاچ ,شونى قولى بلەن قسب قارى. تۇرلى سيفرلار ٴانڭ ٴارووى كوبمى بولوون كورسەتەلەر. مۇندان باشقا، يۇرەك تيبونڭ، ,سولش ٴالونڭ نى ھەتلى يشايوون ٴولچەب، ٴارونڭ دەرەجەسن بلدرە تۇرعان قۇراللاردا بار.

يال ٴيتكەندە قان سۇت كيسلاتاسندان تازارا. يال ٴيتو جيتەرلك دەرەجەدە ,ٴوزن بولعاندا سۇت كيسلاتاسى ٴاندا بردە قالمى.

ٴارونڭ نى ھەتلى ,بولوون بلو نيك كيرەك، ديب سۇرالسا، مۇنڭ جاوابى ,شول: ٴىشنڭ بارسىدا كشنى بر تۇسلى ٴارٴتمى، قايسى تيزرەك، قايسى ٴەكرنرەك ٴارٴتا. مەسەلەن، ميتاليست ٴوزنڭ ٴيسەننگە زارار كيترميچە 8 سەعەت ٴىشلى ٴالا، ٴەمما شاختادا ٴىشلەوچى ٴىشچى 7 - 6 سەعەتكەدە، ٴاورلق بلەنگنە، توزە ٴالا.

ٴاقل كۇچى بلەن ٴىشلەنە تۇرعان ٴىشلەردە شولايوق كشنى ٴارٴتا، تەن كۇچى بلەن ٴىشلەنگەن ٴىش واقتنداعى شيكللى مۇندادا كشنڭ قانىدا ٴاعولى سۇت كيسلاتاسى حاسيل بولا. ,شونڭ بلەن ٴاعولانعان قان تەننڭ ھەر ياعنا تارالب تەن حزمەتنە ياردەم ٴيتوچى موسكوللارنى زەھەرلەگەن شيكللى، ٴاقل حزمەتنە كيرەك بولعان مى ھەم نيرۋالارندا زەھەرلى. منە شوگار كورە، ٴاقل حزمەتندە بولعان كشلەر تەن ياعندانىدا ٴاريلار. شولايوق تەن حزمەتندە بولعان زاۋود - فابريك ٴىشچىلەرى تەن ياعندان بولعان شيكللى، ٴاقل ياعندانىدا ٴاريلار. ٴارٴعاچ ٴالارنڭ زيھننەرى يۇرمى، ياحشى ٴويلاب چعارا ٴالمى باشليلار.

منە، شوننقتان ٴىشچنگە ھەر كۇننى ٴىشتەن ,سۇڭ يال ٴيتەرگە كيرەك. لەكين ٴىشتەن سۇڭعى يال واقتندا ٴانداعى سۇت كيسلاتاسى بۇتننەيوك بتب جيتە ٴالمى. ,ٴول ٴەز ٴەزگنە بولسادا جييلا بارا. مۇننان قۇتلو ٴوچن ٴىشچىگە بر نيچە كۇن ٴىشلەگەننەن ,سۇڭ بۇتن كۇن بويى يال ٴيتەرگە حاجەت تۇشە. مۇندان يال ٴيتو كۇننەرى بر تەرتيب بلەن ٴالب بارلساعنا قانداعى سۇت كيسلاتاسن بتىرە باررعا بولا. ٴىلك يال ٴيتو كۇننەرى تەرتيبسز ٴيدى. يەكشەنبەدەن باشقالارى قايسى ٴايدا بردە ,بولمى، قايسندا بر نيچە كۇن بر رەتتەن بولا، بۇلارنڭ ٴيڭ كوبىسى دين بەيرەمنەرى ,بولب، ٴىشچنڭ يال ٴيتووىنە فايدا بيرمى، ٴوچو، ٴيسروگە سەبەب ,بولب، ٴانڭ كسەسىنەدە، ٴيسەننگەدە زارارعنا كيترەلەر ٴيدى.

ھەزرندە، ساويت حوكومەتى ٴوزلكسز ٴىشلەو تەرتيبى ٴورناشتردى، ٴىشچىلەرنڭ يال ٴيتو مەسەلەسى رەتكە سالندى. ٴىشچى دورت كۇن ٴىشلى، بيشنچى كۇننى تەمام رەحەتلەنب يال ٴيتە. دورت كۇن ٴىشلەب ٴارٴعان واقتتا قاندا جييلا بارعان ٴاعولى سۇت كيسلاتاسى نق كيمى، قان تازارا، ٴىشچى ياڭى كۇچ، ياڭى رەت بلەن ياڭىدان ٴىشكە كرٴشە.

شولايتب، يال ٴيتو كۇننەرن ,مۇندى بر ياڭى تەرتيبكە قويو ٴارقاسندا پر ,يولى بر نيچە فايدا بولا: برنچىدەن ٴىشچىلەرنڭ ٴيسەننكلەرن ساقلاو، ٴيكنچىدەن، ٴىشچى - كرەستييەننى دين بەيرەمنەرندەن، ٴاراقى - چيركەو - مەچت تەٴسيرندەن ھەم روحانيلار ٴيكسپلاتاتسييەسندەن قۇتقارو، ٴوچنچىدەن ھەم ٴيڭ ٴەھەمييەتلىسى، ساويتلەر ٴيلنڭ ٴيكانوميك ياعن كوتەرب، ٴيمپيرياليستلار ترناعندان قۇتقارو، مەملەكەتنڭ حوجاسى بولعان ٴىشچى - كرەستييەننڭ ٴوز كۇچى بلەن ساتسيياليزم تۇزو.

K.

URNNARDAN

Tatar rajunьnda dinsezlek eşləre

Arzamas ukrugь Tatar rajunьndaƣь aullarda kiꞑ krəstiən kypcelege arasьnda din kөnnən kөn kaqşi ʙara. Min monda ʙer nicə faqtьlarƣa tuqtalьp ytməkce ʙulam. Aqtuq həm şulaj uq Suqsu auьllarьnda jarlь həm urta xəlle krəstiənnər yzlərenen ƣomumi saʙranjalarьnda tikşergənnən soꞑ 2 məcetne məktəpkə ʙirergə qərar cƣardьlar. Bu turьda ʙaşqa aullardada xərəkətlər kyrelep jata. Mullalarda ʙerse artnnan ʙerse urьnnarьn taşli ʙaşladьlar.

Ləkin urьnnardaƣь allasьzlar jəcəjkələre hamanda jomşaq eşlilər əle. Jəcəjkələr yzlərenen saflarьna kiꞑ krəstiən kypcelegen tartqan vaqtta eşlərne çannandьrrƣa mөmkin ʙulьr ide. Xəzrge sinfi kөrəş kiskennəşkən vaqtta jacəjkələr yzlərenen allarьnda tora torƣan vazifalarnь jaxşь aꞑnarƣa, dingə qarşь hөcymne kөcəjtergə tieşlər.

Rajun savitьda mamintnь kyz aldьnda totьp nьƣьraq qimldi ʙaşlarƣa tieş. Jəcəjkələr yzlərenen əƣzalarьn nьq ucutka alьp xzmət iəse krəstiən massьsьn dinsezlek julьnda tərʙiələygə nьq əhəmiət ʙirrgə tieşlər. Dingə qarşь kөrəş eşen kampanijə tөsndə alьp ʙarmasqa, ʙəlki sistimalь rəvştə, plan ʙlən alьp ʙarьrƣa kirək. Bu vaqtqa xətle kilgən tərtipsezlklərgə cjk qujarƣa kirək.

Satsializm tөzelesenen ʙөten tarmaqlarьnda satsializm jarьşlarь ʙara. Ə ʙeznen allaszlar jəcəjkələre ʙu məs'ələdə ʙik əkeren quzƣallalar. Əjdəgez, jəcəjkələr arasьnda satsializm jarşlarь acp eşləreʙzne jaxşrtrƣa alƣa.

Uqьtucь **Əminə Tarxanьva**

مەسكەودە تریكاتاژ فابریكىنە بیرلگەن چیركەونڭ ئچكی كۆرنشی.

گیرمانییە ئاللاسزلاری مەسكەودە.

بر مەچتنە مەكتەبكە ئەيلەندردك

Cиaş çymhyriəte Şqrdan aulьnda вer məcetne məktəpkə əjlənderdek. Ləkin вu məs'ələdə вeznen вajtaqqna çiteşsezleklər kyrende. Вrencedən вez вu turьda вer nindidə agitatsiə alьp вarmaqanвz, alьp вarlsada вik nacar вulqan. Ə aulnьn kulaklarь aldan вik nьq xəzerlek kyrep, məcetne alu turьndaqь sавranjaqa вөten xatьnqz, вala caqalarqa xətle kitrdelər.

Ləkin eşləre hamanda вarь cqmadь, məktəpkə ciьlьp вer məcetne məktəpkə alьrqa qərər cqardq. Taqь əjtergə kirək, вznen kmmunis, komsomullar həm uqьtucьlarьвьz вu julda eşləgən вulsalar вer məcetne genə tygel 3 məcetne alьrqa mөmkin вulqan вulьr ide. Məcetne вirderməy turьnda mulladan вigrək mөtəvəllilər, пьq qarşьlьq kyrsəttelər mulla məcetne вiry jaqnda вuldь.

Qzьl cişmə həm вaşqa auьllarnь Şqrdan auьlьnnan yrnək alьp məcetləren məktəplərgə вirergə caqьrавьz.

„Jəş вatьr"

Idarədən: „Jəş вatьr" iptəş mulla məcetne məktəpkə вiry jaqnda вuldь dip вik janlьşa. Mulla ul yze kyp vaqtta sulaj syli. Ləkin ana вerdə aldanmasqa kirək. Mөtəvəllilər alar mulla alarnь aldan qotьrьp qujqanqa kyrə syləgənne вerdə xəterdən cqarmasqa kirək.

جازالارن ئالدلار.

Hamanda şul mullalar turьnda sylərgə turь kilə. Qaja qna qarasanda hamanda şul mullalarnьn zarar eşləyləre kyrenə. Əle mnə Вugruslan ukrugь Qəli aulьnda вujlqь ikmək əzerləy kampanjasь vaqьtьnda da mullalarnьn aktif rəveştə zarar itərgə trşqannqlarь kyrende. Qujьrьq suda вalq totarqa yrəngən mullalardan Qarif mulla вlən Qəвdulla mulla ikmək əzerləy kampanjasь vaqьtьnda xalьqnь xөkymətkə ikmək satmasqa qotrtqannar. Alarnьn qara agitatsiələre arqasьnda tieşle qədər ikmək вirlməgən, вigerəktə kantraktatsiə вujnca tylənergə tieşle вulqan ikməklər qajtarьlmaqannar. Вu sorь qortlarqa tieşle caralar kyrelde. 4 nce nyjaвrdə 2 nce tyвək xalq sutь вolar өstennən kyrgəzmə sut jasap, Qarif mulla вlən Qəвdulla mullanь ikesendə вrər jьl məçвyri eşkə həm sruk tulqac ikesendə 5 şər jlqa urta idel krajьnan sөrergə həm sulaj uq Qərif mullanьn вer atьn Qgвdullasьnьn 12 umartasьn xөkymət fajdasьna kanfiskavat itərgə əərar cqardь.

Kyrgəzmə sutta вulqan 300 ləp xalq sutnьn qərarnnan вik şatlanьp taraldьlar.

„Qarmaq"

مەچت بوش ياتا، مەكتەبكە بينا يوق.

Salqn çille, ʙolьtlь kɵn ide, Ķil'duraz vulьsь Qara-ʙurnaş məktəʙenə ʙarьp krdem. Sez tagь məktəp digəc kyz aldьƣzƣa əllə nindi jaxşь ʙinanь kiterə kyrməgez. Məktəp digənem qaraul ɵjennən artq tygel. Idəne ʙaz kɵʙek tyʙən, yze qaltь, qoltь, əle ʙer ʙaşь, əle ikence ʙaşь kytərelə, işege şaltьr, şoltьr kilə, yze jaʙьlmi tərəzələre vatq, pice ʙtkən, estinalarь qaralƣan tyʙələrennən tyfraq qojьlьp tora, qsqasь məktəpkə əzgenədə oşami. Ləkin şulaj ʙulsada anьꞑ ecendə 132 ləp ʙala uqp jatqan ʙulalar. Qşqь salqnnar ʙaşlanƣac monda nindi uqьtucь həm nindi uqucьlarƣьna cьdi alьr ikən.

Şul uq məktəp janьnda məcet ʙuş jata, məcetkə jɵryce juq. Aulnьꞑ aktifь həm şul qzƣanьc məktəpneꞑ uqьtucьsь ni qarap tora torƣannardьr. Buş jata torƣan məcetne şuşь vaqtqa xətle məktəpkə almi tory ʙik zur kjmcelek.

Q u z ƣ a l ь ƣ z i p t ə ş l ə r.

Lə.

موللالارنڭ ياقندا كيترميبز.

Yktəʙerneꞑ 12 jllq ʙəjrəme tantanalь utьrьşnda, ʙɵten vulьstaƣь aullar kymək xuçalqqa kycərgə qərar cƣarьp, kymək xuçalqnьꞑ ismnegen tɵzi ʙaşladьlar.

Morzalar, Biɵʙaş, Juƣarь-ʙaltaj, Jaʙalaq-ʙaqrcь, Ķckenə ʙaqrcь, Qlcq, Şəm-ʙalqcь, Dəyləkəj həm ʙaşqa aullar kymək xuçalq tɵzilər. Kymək xuçalqlarƣa mulla-muntaƣajlarnьꞑ ʙrsendə krtmilər, alarƣa auldan çirdə ʙirmilər. Qaj ʙer dincelər mullalarnь qzƣanьp, nacarraq tɵştən ʙulsada ʙirergə kirək disələrdə, kypcelek: „Xəzergə xətle ʙirgənenezdə çitər ul ərəm tamaqlarƣa" dip kire qaqtьlar.

Morzalar aulьnda mullalarnьꞑ jortьn xalq salьp ʙirgən ide. Inde xəzer ul jortnь mullalardan aldьlar.

Başqa vulьslarda Baltaj vulьsьnnan yrnək alrƣa tieşlər. "Şə„

تۆن ياق كافكازدا ساتسيياليزم تۆزۆلشى ۋيستافكەسى ئورناشدرلعان ززور چيركەو.

ئوزەك دينسزلەر موزەسنده كورساتتلار چيركەو تۆرمۆشن ئۆيرەنەلەر.

قورقتماقچ بولا

Bugruslan ukruge Qamşlь aulь mullasь Mirԛaвitçan Xəsənef 100-150 pot artq ikməge вulsada xøkymətkə satmadь. Ul вirəcək вurclarьn tyləməgən øcen anьꞑ jortьn satqannar ide. Ul вik aptьrap qalmadь, məxəllə xalqьn: „Miꞑa øj вeterep kertməsəgez mulla вulmim“ dip qurqtqac, məxəllə xalqnnan aqca çinap, xəzrətkə elekkesennən də jaxsьraq øj salьp вirələr. Ə məxəllənen salьmnarь tylənep вetməgən əle. Mirԛaвitçan mulla yze østenə təşkən salьmnarьn tyləp вeterdeme ikən, auьl savitь şunь nqlap tiksersen ide.

Mulla doşmannarь

ئاللاسزلارمێ يەكي “يوننات”مێ.

Kyznitski şəhərendəge 1 nce вasqc məktəpneꞑ məktəp savitьnda, məktəptə tygərəklər вilgeləgəndə, allasьzlar tygərəge təzy turьnda uqьtucьlar arasьnda ike tørle qaraş cqtь. Qaj вrləre, „xəzerge køndə məktəptə allasьzlar tygərəge ojьştьrrԛa jarami, вu isem вik zur, вalalar вu isemdən qurqr həm xalqta əllə nicek qarar. Şuꞑa kyrə „junnatlar tygərəge ismendəgenə ojştorьrԛa, həm şunda dingə qarşь tərвiə alьp вarrԛa kirək“ didelər.

Ə iknce tørkem uqьtucьlar; „alaj qurqrԛa jarami, allasьzlar tygərəgen pərdə astьna almica, tygərəkkə allasьzlar tygərəge ismen вirep, acq rəyeştə dinəg qarşь tərвiə alьp вarьrԛa kirək“ didelər. Min yzem soꞑԛь fiker jaqlь.

„Junnat“lar tygərəgendə вer jaqtan qaraԛanda dingə qarşь tərвiə вar tøsle вulsada ləkin ul hamanda allasьzlar tygərəge vazifasьn yti almi inde.

Min yzem 3 nce gruppada uqьtam. Kønnek timalarnь ytkəndə din turьnda tørle məs'ələlər kilep cԛa. Şuşь nərsələrne anatqan vaqqtta, вalalar вik kyp tørle søallər вirələr. Balalarnьꞑ вirgən søallərenə dəres vaqtьndaԛьna çavap вirep вeterep вulmi. Annan soꞑ timadan citkədə cԛьlьp kitelə. Balalar yzləredə вu turьda ajьrьm çiьlьp syləşergə kirək dilər. Min, вalalarnьꞑ вu məs'ələ вlən qzqsьnularьn kyrgəc, allasьzlar tygərəge ojştьrьla, jørergə tləycelər вarmь dip sinьf вaşlьԛьna əjttem. Tənəffes ytygə sinьf вaşlьԛь вøten III nce gruppanьꞑ isemnegen qulьma kiterep tottьrdьda: „вez вøteneвezdə jøriвez, qacan çiьlaвьs“ dip søal вirde.

Mnə вu kyreneşlər „вalalar qurqrlar“ digən fikrneꞑ məԛənəsez nərsə ikənnegen kyrsətələr.

Minemcə məktəptə allasьzlar tygərəge hic şiksez вulьrԛa tieş.

Borhan Noԛmanьf.

ئوكتەبر بەيرەمنڭ XII يللغن ئوتكەرگەندە

Bugruslan ukruge „Nariman“ kalxuzьnda вөjek Уktəвr вəjrəme ikmək əzerləyne 100 % qa tuturu həm dingə qarşь kөrəşne kөcəjty luzьnqыlarь, astьnda ytkərelde. Bznen kalxuz вəjrəmgə xətle ikməkne 110 % tutьrьp, anьn өstenə jraq şərqtəge ilne saqlaucь şanlь qzьl qəskər өcen qzьl kərvan вləndə ikmək yzar qan ide. Kalxuz əqzalarь elektəge məcet вinasьn məktəpkə вirergə qərar cqardыlar. Xəzer anda məktəp kycəcək. Məktəpnen elkke вinasь klupqa əjlənderelə. Вəjrəm unajь вlən kalxuzda allasьzlar jəcəjkəse həm auыl xuçalьqь tygərəge tozelde.

Xəвərce

قامشلى ئاولى دينسزلەر يەچەيكەسى يوقلى

Qamşlь aulьnda dinsezlər jəcəjkəse kypttənnən вirle ojştьrыlqan bulsada, anьn вujыl eşləgən eşləre вrdə kyrnmi əle. Уtkən jыl вajtaqqьna krəstiənnərdə, qzqsьnьp qatnaşsalarda, вu jыl krəstiannərne tartu tygel, jazdan вirle вrgenə cыlşta вulqanь juq. Əqzalq vznuslarьda erətləp alьnmaqan. Uqu jortьnda вergenə „Fən həm din“ ƶurnalьda kyrenmi.

Jəcəjkənen qaвrqasьna tөrtep ujatьrqa ide. **„Dəhrilər“**

Уktəвrnen 12 jllьqnda.

Dimonstratsiənen kijnderlgən qatnaşucыlarь qzьl ploşcatta.

کیزلەو یارلىلارى هەم کیزلەو یەشلەرى ئاگلادىلار

Kizləynen xəjləkər işannarь, aldaqcь məxzymnəre bөten tirə jaqnь kyp jllar bujnca aldap jatqannar. Rivolytsiəgə xətle Kizləy tirəsndə tatarlar өstnnən işannar vlasь jөrgən. Patşa xөkymətenen satlq tyrələre rişyətlər arqasnda işannar qulьnda qubьz bulqannar. Şunьn ocen, işannarnьn „Xəjer dөqalarь“, „bəd dөqalarь“ tirə jaqqa bik ytemne bulqan.

Rivolytsiədən son işannarnьn „qoderətlərenə“ ber az zarar bulsada, ləkin tamrlarь qorьmaqan ide əle,

Bu jьl, Kizləygə çiьlqan kul’tura kөclərenen jardəme arqasnda, işannarnьn həm alarnьn qaldqlarьnьn massь өcen zararlь ikənen massь annap, işan qaldqlarьn auldan qudь həm 250 jortlь zur kolxoz ojştьrldь.

Yktəbernen 12 jllьq bəjrəme aldnnan, buş jata torqan məcet binalarьn an-blem jortlarьna alu turnda qərar cqarldь.

Işannьn dvarislarnda xəzer xөkymət ycrizdiniələre şaulatьp eşləp jatalar,

Qara qozqnnar ojasь tuzdьrldь.

„Uqьtucь“

مەسکەودە تریکاتاژ فابریکاسینا ئەیلەندرلگەن چیرکەو.

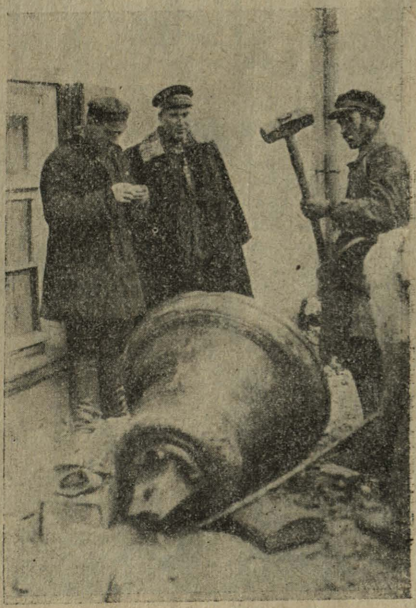

قازاندا گیئورگییف چیرکەوی قنگىراون واتالار.

نەسل سیرۇ ئۇسدرب ژورنالغا یازلدم

مین بالقلى بیستە رایونى یاڭا ئارش ئاولى گرازدانى میڭنى ئەحمەد بۇزاودان ئوسدرگەن سیرمنى كورگەزمەگە ئالب مندم. سیرم ئیكنچى دەرەجە ماقتاو ئالب، میڭا ئاقچا بیردلەر، شول ئاقچاغا بر یللق «فەن هەم دین» ژورنالنا یازلدم.

كورگەزمەدە ئاقچا ئالغان ئیبدەشلەرنى گەزیت، ژورناللارغا یازلرغا چاقرام.

م. دەولەتشین

مەچتنى مەكتەبكە بیردلەر.

Balqlь вistə raujunь Jaꞑa-arş auьlndaƣь jarlьlar həm jəşlər məcetne məktəp itep fajdalanьrƣa ike mərtəвə kiꞑeş itsələrdə, eş eşlənə almi qalƣan ide. Өcence qat kiꞑəşkənnən soꞑ 2 nce məxəllə məceten məktəpkə вirergə вulndь.

Jəşlər xəzer şatlanьşp jөrilər. **Dəylətşin.**

قازاندا كرېملدەگى چېركەۋنى سوتەلەر.

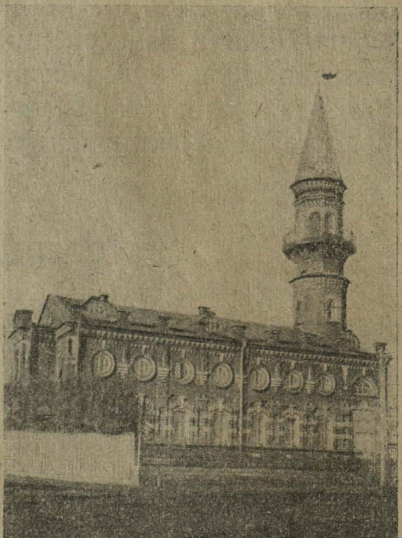

مېنزەلەدە كولتورا يۇرتىنا ئەيلەندرلگەن مەچت.

MƏTBUQATTAN

Eptəş Xuçəjef jaza „Q. T."

Qazanda Sukunnidə, rivalytsiədən son jana məcet salьnu vaqiqəse səbəbsez-nigezsezgnə cqqan ber nərsə tygel; Soltanqaliefcelərnen tatarstanda kəcle vaqtlarda, alar jərdəme bləu bulqan ber nərsə dip qararnqa turь kilə. . „Turancьlar" alar dingə qarşь kərəşne jomşatunь məqsad itep qujalar, alar: „Islamqa qarşь kərəştə saq bulьqьz"digən şiqarlarьn qujalar. . Soltanqalief həm kompaniəsenen təp idiallarь riformьlaşqan din, Zьjalar, Musalar dine. . . Soltanqəliefcelərnen brse bulqan Qasьjm Mansurf „Fən həm din" gə qarsь kərəşep kilde, şul Qasьjm „Dəhrilər əcen dərslek" ne cqartmьjca basьp jatqrdь, xətta qaj ber jazucьlar yzləre sizməstən şul Soltanqaliefcelek tgrmənenə su qojьp qujdьlar, ə inde N. Xəkim həm iptəşləre, sizməstən tugel, annap torьp xalqnьn anьn butadьlar. (N. X.. kitabь turnda iptəş Xuçəjefnen kiləse № da tənqide bar id). Şuluq gəzitənen 260 ncь № nda Q. Xy. Xosəienef jaza: 8 nce nyjabrdə 40 nce № lь zav, eşcelərə kanfirinsiəsndə, iptəş Karovin əzlksez eş atnasь turnda səjləde. Anьn artnnan cqьp səjləgən Fəjzeraxman Niqmatullin: „Iptəş Karovin bzgə jlьna 72 kən bəjrəm bulьr, dide, ə min əjtəm bzgə jlqa 83 kən bərəm bulьr, dip. Urs eşcelərə də, tatar eşcelərə də yz bəjrəmnəren barь ber itəcəklər, həm bəjrəm kənnərndə eşkə kilməslər. Mona qədər hər millət yz bəjrəmen itep kilde, həm şonьn əcen bez urslar blən tatu jəşədek. Xəzer bznen din bəjrəmnərenə tiə başlasaqьz, bzgə urslar blən suqьşrqa turь kiləcək" Q. Xosəjenef iptəşь şuşь zyzlərne səjləgən Niqmətullinnen Salixçan mulla blən brgə, patşacь, patş lakije bulьp xzmət itkənnegen, tulь məqnəse blən qara gruh xzmətsese bulqannьgьn, ləkin rivolytsiədən son sarq tirese jabьnьp, zur-zur sovit xzmətləren ləktrqənen kyrsətep ytə.

Iks

Idərədən çauaplar

D ə y l ə t ş i n M. iptəşkə. Sez „Dingə qarşь kərəşycelər məktəbenə nindi mitdlar blən krrgə kirək ikən" dip sorьjsьz.

Bzdə andьj ajrьm məktəplər juq əle. Hər şəhərdə dingə qarşь kərəşycelər tygərəklərə, siminarlar həm şunьn şiklle başqa tərle ojşmalar bula. Anda, şul jerlərdə torucь iptəşlər jərep uqilar. Məskəydə dingə qarşь ynivirsitit bar. Monda Məskəydə torucь eşcelər jərep uqilar.

Szgə kinəş: başlap allasьzlar tygərəklərenə jəri başlaqьz.

Məs'yl məxərrire: CQTAJ. Ответств. редактор: ЧЕГТАЙ.

Главлит № А 51585 Зак. 2236 Тираж 4000 экз.

Книжная Фабрика Центрального Издательства Народов Союза С. С. Р.
Москва, Шлюзовая наб., 10.

БИБЛИОТЕКА КУРСОВ

BU NUMIRDA

Suƣşcan allaszlar sajuzь yzək savitьnьꞑ samakritikə turndaƣь xitaʙь. 1

Mansurьf B. Intirnatsionalizm həm tatar eşceləre 4

Nur Səjfi. Krəstiən tormьşnda din 9

S. Zinnurьf. Batьr adьmnar kirək 13

Ceƣtaj. Islam dine „Ƣilemneklərе“neꞑ tarmaqlanularь 15

FƏN FƏLSƏFƏ

Joqь həm təş kyry (Bizʙuƶniktən) 19

B. U. Auьru nidən kilə 23

URЬNNARDAN

Əminə Tarxanьva — Tatar rajunьnda dinsezlek eşlərе. „Jəş ʙatьr“ — Bez məcetne məktəpkə əjlənderdek. „Qarmaq“ — Çəzalarьn aldьlar. „Dəhrilər“ — Qamьşlь aulь dinsezlər jəcəjkəse joqli. „Mulla doşmannarь„ — Qurqtmaqcь ʙula. Dəylətşin M. — Məcetne məktəpkə ʙirdelər. D. M. — Nəsel sьrь ysterep ƶurnalƣa jazldьm. „Xəʙərce“ — Uktəʙer ʙəjrəmeneꞑ 12 jllьƣьn ytkərgəndə. „Uqьtucь“ — Kizləy jarlьlarь həm jəşlərе aꞑnadьlar. „Şə“ — Mullalarnь jaqnda kitermiʙez. Şəmief — Məcet ʙuş jata, məktəpkə ʙina juq . . . . 25—31

MƏTBUƢATTAN

Soltanƣəliefcelek turnda (Qzьl tatarstan). 32

СОДЕРЖАНИЕ № 23

ОБРАЩЕНИЕ ЦС СВБ О САМОКРИТИКЕ 1

Мансуров Б. Интернационализм и тат. рабочие 4

Нур Сэйфи. Религия в крестьянском быту. 9

Ш. Зитгуров. Необходимы решительные шаги. 13

Чегтай. Науки ислама (продолжение). 15

С МЕСТ

Эминэ Тарханова.— Безбож. работа в тат. районе. „Яшбатыр“ — Мечеть превратили в школу. „Кормак“ — Получили по заслугам. „Дэгриляр“ — Ячейка безбожников д. Камышлы спит непробудным сном. „Мулла дошманначи“ — Пугает своих прихожан. Девлетшин М. — Мечеть передали под школу. Д. М. — На получ. премии подписался на журнал. „Хэбэрче“ — В 12 г. октябрьской революции. „Уктуче“ — Беднота и молодежь поняли. „Ше“ — Мулл не допускаем. Шамиев — Мечеть пустует, а школа без здания. . . . . 25—31

ИЗ ПЕЧАТИ

О Султангалиевщине (из газ. Кзыл Татарстан) 32

FƏN

həm

DIN

23

(86)

1929

əes 15 t.

НАУКА И РЕЛИГИЯ